La Reforma Agraria en el País

La Trágica Muerte de León Trotzky, al Terminar con su Extraordinaria Vida, Culmina un Sombrío Episodio de la Revolución de Octubre

MARCHA

Redactor responsable: Wellington Andreoletti - Rincón 583 - Talleres Gráficos SUR Juan Carlos Gómez 1223

AÑO II | Montevideo, Agosto 23 de 1940 | Nº 61

LA GUERRA EN EL DESIERTO AFRICANO

Los Mariscales de Mussolini en Africa

Una Traducción Para MARCHA

DIVERSOS aspectos de las operaciones bélicas en la Somalia, donde las fuerzas británicas acaban de ser retiradas

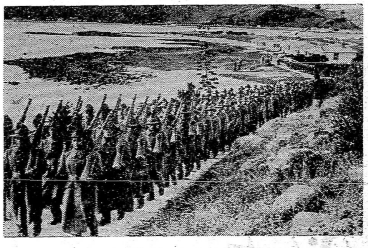

RENUNCIO

AFECTADO, según declara, por la resolución del Senado argentino en el famoso asunto de El Palomar, presentó renuncia al Dr. Ortiz, Presidente de la Argentina.

En nuestro próximo número, ofreceremos un amplio estudio acerca de la compleja situación política del vecino país.

¿QUE DECIDIRA LA CONVENCION BATLLISTA?

EDUARDO ACEVEDO ALVAREZ

CARLOS CUTINELLA

☆

HAY UN CAMINO CLARO PARA EL NACIONALISMO INDEPENDIENTE

Dice ALVARO VAZQUEZ

☆

EL EJEMPLO DE ESPAÑA

MARIO F. REAL DE AZUA

☆

La Situación de la Escuela Rural

JUAN CARLOS GUARNIERI

Lea en la Página Ultima Este Artículo Sobre la Lucha en el Desierto Entre Inglaterra e Italia por la Conquista de la Somalia Británica

La Campaña Uruguaya Continúa Esperando el Cumplimiento de un Sagrado Deber Nacional

TRAGEDIA DE NUESTRA ESCUELA RURAL

Por
J. C. Guarnieri

En una curva del camino fangoso, por el que apenas avanza rugiendo y "ahogándose" nuestro vehículo — *valiente Ford*, hecho como su conductor a esta clase de travesías — nos cruzamos con un grupo de niños.

Iban a caballo, dos de ellos encaramados sobre un petizo, "en ancas". Al encontrarlos nos dieron paso apartándose a un lado de la senda.

Nos detuvimos para asegurarnos una dirección, y los que no rehuyeron nuestra conversación nos explicaron después.

—Nosotros vamos a la escuela ¿Ve allá?... ahí nomas.... "Ahí no más", quince o veinte cuadras cuesta arriba, se alzaban dos grandes ranchos de terrón. El techo de paja de uno de ellos se doblaba en el medio, como el lomo de un caballo viejo, cansado de dormitar junto al poste del "piquete". Alrededor se elevaban las copas desnudas de un grupo de árboles raquíticos, y se amontonaban algunos caballos.

Aquella era la escuela.

La región era pobre en agricultura, y la vieja población que por allí habíamos visto, era un cazona de material, donde estaba instalada la "pulpería".

—¿Cuántos muchachos van a esta escuela?— preguntamos.

—Y... como sesenta, o cuarenta... Asegún los trabajos...

¿Según los trabajos? Es cierto. El que conoce a fondo nuestra campaña, "nuestro orgullo", sabe que el famoso Código del Niño que hemos promulgado, ya harto maltrecho en Montevideo, no va más allá de los límites de las ciudades, ni puede ir.

En el campo se encuentra ante un mundo nuevo. Allí las realidades son otras, y tiene que retroceder. La familia pobre, que hace la mayoría de su población, necesita del concurso del niño desde sus primeros años para su sostén. Con una natalidad ilegítima que oscila entre un 35 y un 50 por ciento en algunos departamentos, miles de pequeños de ambos sexos desempeñan a diario, las tareas más abrumadoras en chacras y estancias.

Nuestra sociedad culta no puede gritar por esto a sus millares de padres. El padre campesino, agricultor o pastor, la puede avergonzar con muy pocas palabras. ¡Hace tanto tiempo que lo dejaron solo!

MAESTROS INESTABLES

—Si, las maestras viven aquí — continúa explicándonos el más vivaracho de los chicos. — Sólo se van en las vacaciones...

—¿Es que tienen varias maestras?

—No, señor, pero cada dos o tres meses se cambian. Vienen nuevas. Sólo una vez hubo una que duró más de un año.

He aquí un sub problema de la desdichada Escuela Rural uruguaya. Hace algún tiempo, un viejo maestro me hablaba, precisamente, de él con frases llenas de pesimismo y esbozaba una solución:

—Se hace necesario forjar verdaderos maestros especializados, de espíritu amplio, capaces de todo sacrificio. El maestro rural actual — decía — sin generalizar, porque hay muchas excepciones— no está conforme con su campo de acción y su rol. — No llena su papel; en la escuela del campo sólo está de paso, como aferrado a una tabla de salvación.

Ahora esta escuela, como otras tantas que hemos visto instaladas en un destartalado rancho, aislada en medio de los campos, el camino fangoso, intransitable casi, me hace pensar en lo humano de esta reacción.

Es muy natural que sea así. No conocemos a nuestros maestros; pero conocemos en cambio nuestros campos, su cuadro de labor y acción. Sus hijos, ricos y pobres, le vienen hiriendo desde hace mucho tiempo. ¿Por qué no le han de huir ellos también si lo que encuentran destruye sus ilusiones, y anula las posibilidades adquiridas en una vasta preparación profesional? ¿No hemos de ver la realidad?

No es por allí, sin duda, por donde ha de llegar lo que reclama desde sus comienzos la Escuela Rural. Los esfuerzos benéficos deben ser más amplios. Y llegar directamente desde arriba, desde los hombres que, por su situación en el gobierno nacional están obligados a ello.

ALGUNAS SENTENCIAS MAS AUTORIZADAS

Veamos ahora de paso, algo de lo mucho que se ha dicho sobre este tema palpitante, para que el lector profano no crea que nuestras frases puedan ser fruto de un pesimismo aislado. Desde muchos *años atrás a la fecha*, congresos de autoridades escolares, y maestros, libros, artículos periodísticos, etc., han llegado inútilmente, a conclusiones trágicas sobre las realidades de nuestra Escuela Rural. No ha habido un Inspector Departamental de Instrucción Primaria que no haya tenido frases de desaliento frente a sus problemas, y palabras tristemente acusadoras para los hombres de gobierno en cuyas manos estuvo y está el éxito de su solución.

En 1930, en una concentración de maestros realizada en Casupá, una maestra rural decía: "Muchas veces la verdad produce decepciones porque destruye casas ilusiones, si bien esta vez no ocurrirá en materia escolar por que ha mucho tiempo que la perdimos, y es, por desgracia, harto palpable que nuestra Escuela Rural tal como está organizada, tienda notablemente a favorecer la despoblación de nuestra campaña".

"Ponerse en contacto con la Escuela Rural es tocar uno de los más grandes dolores del país".— **Carlos T. Gamba.**

———

"Es una verdad innegable — dice en un informe el Sr. **Guido Andreotti** — que nuestra Escuela Rural, de poco, o poco que da se cotiza a bajo precio. Para comprobarlo concretamente, nos bastaría trasladarnos a un distrito en el cual funciona una escuela rural desde hace 20 o 30 años. Y estudiar los elementos que han salido de esas aulas, y comprobaremos con dolor, que casi la totalidad son elementos negativos, y que han perdido hasta las nociones que recibieron de la escuela".

———

"Casi de un modo axiomático estableceremos... que donde existe un núcleo regular-sario de niños y un local que suele ser pobre rancho de paja y terrón, cuando no antigua pulpería, miserable granero o cancha de pelota sin clientela, que en cualquiera de estos casos los propietarios hacen pingües ganancias, porque de algo que sobraba como inútil, con ligeras reformas, les permite hacer un local que acuerdan comunmente al Estado a precio exorbitante, reservándose, eso sí, el derecho de ejercer cierta hegemonía sobre el maestro. Y esto lo tolera, porque el dueño del local en la zona generalmente, especie de señor feudal todopoderoso; de él depende la concurrencia de los alumnos concurrir; procedimiento que usará, siempre nos; basta una sola indicación suya para que dejen que desee el traslado del maestro". —**Lisímaco Braida.**

———

"El local de la Escuela Rural es, por lo general, el peor y el más desmantelado del distrito. Hay centenares de escuelas que funcionan en ranchos que son inferiores a los de las familias más pobres del distrito, y que por esta razón resultan inaceptables a los maestros diplomados que no se resignan a vivir a la intemperie". — **Eduardo Acevedo.**

El señor **Roberto Abadie Soriano,** autor de un trabajo que merece ser ampliamente conocido, titulado "La Escuela Rural y su reforma" (1931) clasifica las viviendas del maestro rural en la forma que sigue: 215 son pésimas; 154 malas; 167 regulares, 370 buenas. En otra parte del citado estudio, después de concretar la extraordinaria merma de inscripciones de primer año en la Escuela Rural en los últimos años, dice: "Estas cifras llevan con evidente sorpresa a la siguiente conclusión: que la inscripción de alumnos en el 1er. año de las escuelas rurales, en lugar de aumentar, como sería lógico, disminuye. ¿Se cumplirá entonces la afirmación que hiciera un día uno de los miembros de nuestro Consejo N. de Enseñanza Primaria y Normal, de que la Escuela Rural, tal como está organizada, sirve a favorecer la despoblación de nuestra campaña?"

———

...Miserables ranchos de barro y paja, abiertos a la intemperie, invadidos de animales, ratas, sorrillos, comadrejas, etc., sin agua, sin servicios sanitarios, sin vivienda para la maestra y mucho menos para la ayudante como es necesaria, sin el elemental confort, indispensable hoy para toda persona por el hecho de ser humana..." **Luisa Luisi.**

HAY QUE SALVAR LA CAMPAÑA

Al avanzar hacia el interior del país nos cruzamos después de confortables pesados camiones que se dirigían a la capital, cargados de productos agropecuarios.

Numerosos trenes completan a la vez todos los días con esta caravana, en llevar a la reina del país las múltiples riquezas de la campaña, donde están nuestras únicas fuentes de producción.

¿Qué llevan luego de retorno a los campos? Nada, o casi nada. Ni siquiera sube hasta ellos el lujo del oro que produce este tráfico. Su mejor parte queda en las ciudades... Por ese mismo camino nuestros campesinos no se transforman, o lo hacen muy lentamente, y los verdaderos productores de la riqueza, casi exhantos, sin fe, sin voluntad, abandonados todos los programas de mejoramiento social, continúan viviendo como en los tiempos coloniales.

—¡Con tan poco esfuerzo tendríamos una Escuela rural, capaz de apresurar la evolución que reclama nuestra campaña!, oímos decir un día a un viejo maestro.

—Hay poco dinero — intervino un joven diputado. — Nuestros presupuestos son demasiado elevados y mientras que nuestra producción se estanca, sigue creciendo siempre sin detenerse.

La realidad nos recuerda hoy este diálogo. Recordamos también que en un par de años se han gastado mil millones de pesos, que se derrocharon fuertes sumas buscando a destiempo una industria minera, y decenas de millones en el Río Negro, y que también no vacilamos en hacer un enorme sacrificio para armarnos.

—Esto se ha hecho necesario — se nos grita— Sin embargo es igualmente patriótico y necesario comenzar a colocar las verdaderas bases de nuestro porvenir.

Juan Carlos GUARNIERI

MARCHA

Como ése son la mayoría de los ranchos que sirven de asiente a las escuelas rurales del país. Es necesario aunar voluntades para la rápida solución de este problema.

Máquinas de Escribir. Bicicletas - Accesorios. Muebles de Acero

Artículos de Escritorio Fotográficos. Novedades de Viaje.

MASTER FER

(SECCION RADIO Y TALLERES TECNICOS)

Pilot

VENTAS A PLAZOS Y CONTADO

Uruguay, 765

U. T. E. 8 80 27

LA LECCION DE ESPAÑA

La guerra de España nos enseña a ver y comprender infinitas cosas. Lea la lección de hoy: ¿cómo se reaccionó, aquí en el Uruguay, frente a esa guerra? El pueblo, el gobierno y los dirigentes de los partidos políticos.

Escribe:
MARIO F. REAL DE AZUA

Negrín y Alvarez del Vayo, luego de la caída de España, aparecen en esta foto tomada en México. Los dirigentes republicanos se encuentran hoy dispersos en todo el mundo. La situación creada a España por la guerra hace confuso el destino de estos hombres

Soldados nazis invasores del territorio republicano español

En España. Las clases privilegiadas se levantan contra el pueblo. El alto clero, los magnates del dinero, la nobleza, los grandes terratenientes y los militares traidores se unen para destruir la República. Junto a los traidores viene la intervención descarada y abierta de las potencias nazi - fascistas: Alemania e Italia. El pueblo español se lanza a la defensa de la República en una lucha dramática, y escribe con sangre la epopeya de su guerra heroica por su liberación y su independencia.

Maerialmente la lucha es desigual. La traición es oro. Pero el pueblo español es sangre y espíritu. Se lucha contra la traición, contra la entrega de España como país independiente. Se lucha contra la reacción internacional. Las potencias nazi-fascistas invaden el territorio. Las potencias imperialistas no fascistas "dejan hacer". El pueblo lucha por la libertad y la democracia contra la barbarie nazi - fascista, y vé el bandono y el olvido de las llamadas grandes democracias.

✣ ✣ ✣

El 31 de Marzo de 1933 la reacción terminó en nuestro país con la democracia liberal. Con un Golpe de Estado se terminó con la Constitución de la República.

No basta con decir — dice Marx en su 18 Brumario — como hacen los franceses, que su nación ha sido sorprendida. No se perdona a una nación, menos que a una mujer, el momento de debilidad en el cual el primer aventurero que llega puede violentarla. El problema no está resuelto con semejante manera. Queda por explicar cómo una nación de 36 millones de hombres ha podido ser sorprendida por otros caballeros de industria y llevada al cautiverio sin resistencia.) No es ésta la oportunidad de explicar cómo fué lo nuestro.

La Constitución de 1917, con la cual habíamos dado buenos y largos pasos, llegó un momento en que les estorbaba a muchos de los mismos que la habían creado.

(En "La lucha de clases en Francia" Marx recuerda el *grito* de Odilón Barrot: "La legalidad nos mata", y el del partido del orden: "El círculo de hierro de una legalidad que nos ahoga debe ser destruído". Y en el perfacio de 1895 a "la lucha de clases en Francia", Engels dice: "los partidos de orden, como se llaman, hallan su abismo en esta misma organización legal *que se han dado*", y "no les quedará más remedio, finalmente, que quebrar con sus propias manos esta legalidad que tan fatal les resulta".

Hemos visto escrito: "...un momento dado en que la burguesía no puede tener el poder sino desembarazándose de las instituciones democráticas que constituyen un estorbo en una situación en que ella necesita de toda la libertad de sus movimientos".)

✣ ✣ ✣

El 31 de Marzo se dió el Golpe de Estado. Véase el carácter que tenía ese movimiento: Uno de los primeros actos del gobierno dictatorial fué el echarse en manos de las empresas tranviarias extranjeras.

("El breve espacio de setenta y dos horas, que median entre el 31 de Marzo y el 4 de Abril de 1933, sin fraguar aún la estructura dictatorial, y en pleno orgía de prisiones y destierros, no ha podid odejar tiempo razonable a los gobernantes de facto, para plantear ese problema tan importante como el de las empresas tranviarias: sus deudas; su organización unificada; sus pretensiones a nuevas concesiones: si antes de esa fecha inicial — 31 de Marzo, — de manera presumible, no existiera aigún contacto entre los hombres del Golpe de Estado y los representantes de las empresas".

"Convenio de Londres "el que resuelve, de una plumada, a espaldas del pueblo, por voluntad exclusiva de Instituciones y funcionarios surgidos del arreglamento de la Constitución y las leyes, un problema que las autoridades legítimas, en defensa de los sagrados intereses nacionales, se encuentran hoy dispersos en todo el mundo. La situación creada a España por la guerra hace confuso el destino de estos hombres habían por radio en favor de la España leal.

Para romper relaciones con la República Española se llegó a violar el Tratado de 1922; se violó el Pacto de la Sociedad de las Naciones; se obró en pugna con los principios fundamentales de la doctrina y del derecho positivo americanos; y se usó de los mismos procedimientos de que se valieron las grandes potencias para vejar y para atropellar la soberanía de nuestros países.

Tal actitud del Gobierno de nuestro país — decíamos en el 1er. Congreso de la Juventud Nacionalista Independiente — sólo puede definirse de una manera: desprecio de las normas jurídicas y de la tradición de América para astisfacer un impulso político que se traduce en el apoyo moral de una revolución beligerante, y que se mantiene sobre la base de la violación flagrante de preceptos esenciales del orden jurídico internacional como lo es el que garante la independencia política de los estados.

Hay más todavía. El pedido a las demás cancillerías americanas de hacer una declaración conjunta de reconocimiento de beligerancia al Gobierno traidor de Burgos.

Esto último tiene algo más, que lo hace más denigrante aún, si cabe. Y es la misión del Presidente del Senado italiano, señor Frederzoni, que fué señalado por la cancillería norteamericana como el origen de la iniciativa uruguaya para que se reconociera el gobierno traidor del Generalísimo Franco.

Y hay algo más. El reconocimiento que luego se hizo de esa conquista.

La guerra de España — se ha dicho muchas veces — es la piedra de toque: se estaba con el fascismo o con la democracia. No cabían las medias tintas.

España era traicionada por los entregadores de adentro e invadida por el nazi - fascismo. Tan claras y tan evidentes eran las cosas, que por eso se ha dicho: con el Generalísimo Franco los fascistas; con los leales los demócratas.

El Gobierno de la República O. del Uruguay estaba con Franco, con Hitler y Mussolini. El pueblo uruguayo estaba todo con la República Española. (Se pudo ver que el país no ha conocido movimiento más popular que el de ayuda al pueblo español).

¿Y en el país de los dirigentes? Ya en este problema, muchos dirigentes empezaron a quedar atrás de la opinión del pueblo. Y hay por ahí un manifiesto de adhesión a Burgos, firmado por próceres uruguayos, líderes de la "democracia".

———

Ante el peligro del nazi - fascismo en nuestro país, recurrimos a la actitud asumida frente a la guerra de España, y sacamos la conclusión de que podemos estar tranquilos pues el Gobierno de la República —con la colaboración de muchos dirigentes de partidos opositores— han de salvar, sin duda, a la democracia.

RESFRIOS

GENIOL

TITULOS HIPOTECARIOS

El Directorio del Banco Hipotecario ha resuelto fijar en 4 ½ % el tipo de interés sobre los préstamos en efectivo que concede con la garantía de los títulos hipotecarios depositados en su Caja de Ahorros. Es conveniente tener en cuenta además, que la institución administra y custodia los valores depositados sin que por ello cobre comisión, haciendo efectivo el pago de los intereses por períodos trimestrales o, si el ahorrista lo prefiere, se los capitaliza automáticamente, procedimiento con el cual el cliente del Banco ganará intereses sobre intereses, sin que sus economías pierdan un solo día de producir renta. Cualquier consulta al respecto sírvase formularla a la Sección Caja de Ahorros.

BANCO HIPOTECARIO
URUGUAY
PLAZA DE LA CONSTITUCION
MONTEVIDEO

INVIERTA SUS ECONOMIAS EN TITULOS HIPOTECARIOS

Brutalmente Asesinado Murio León Trotzky

(Viene de la pág. 9)

1917, el "Mensurrart" llega a Nueva York.

En Nueva York, Trotsky traba amistad con Bujarín, la Kollontay, Volodarsky y numerosos emigrados rusos. Pero no tienen tiempo "para pulsar el ritmo general de esa gran monstruo que se llama Nueva York". Pronto lo sorprende el telégrafo con la noticia de la revolución.

El 27 de marzo de 1917, Trotsky se embarca rumbo a Rusia. Pero al tocar el barco en Halifax (Canadá) las autoridades lo obligan a desembarcar y lo conducen a un campo de concentración, acusado de ser un individuo peligroso para los aliados en general". Finalmente después de largas gestiones es puesto en libertad y consigue embarcarse otra vez para Rusia.

Llegado a Petrogrado, Trotsky asume de inmediato el rol dirigente que su larga actuación revolucionaria le asignaba. El gobierno democrático de Kerensky se tambalea. Lenin y su estado mayor preparan la revolución comunista contra Kerensky. Finalmente la noche del 25 de octubre de 1917, el partido comunista se adueña del poder y Trotsky pasa a formar parte del gobierno de los soviets. Como Comisario del Pueblo dirige las negociaciones de paz con Alemania, Austria - Hungría, Turquía y Rumania. Se revela como un gran estratega y organizador del ejército rojo, que consigue derrotar a los ejércitos zaristas apoyados por las potencias occidentales. Junto a Lenin participa del poder hasta 1923. Muerto Lenin se produce el choque con Stalin. Luchan dos concepciones opuestas de la revolución. Triunfa la tendencia stalinista y Trotsky como los demás dirigentes derrotados es entregado en manos de la GPU que lo confina en la lejana ciudad de Alma-Ata. Pero allí permanece poco tiempo. Su inquietante oposición al gobierno le vale el destierro a Turquía. Expulsado de Turquía pasa a Francia. Expulsado de Francia marcha a Noruega. Expulsado de Noruega logró finalmente asilo del gobierno mejicano. En mayo de este año, fué asaltada y ametrallada su casa de Coyoacán. Trotsky salió ileso del atentado. Su secretario raptado y su cadáver aparecido abandonado días después en las inmediaciones de la residencia de Trotsky. Ahora, sus enemigos han logrado el propósito largamente acariciado. El más formidable crítico de los actuales gobernantes de Rusia no hablará más.

POR UN LEMA PROPIO

(Viene de pág. 13.)

¿Pero cómo se eligе a ese candidato neutral? ¿Bastará que nosotros, los Batllistas, lo determinemos libremente en nuestra lista, para que por ese solo hecho, el propietario del lema Partido Colorado lo incluya también?

No podemos ser tan ingenuos para creer posible ese hecho. El Presidente de la República querrá llegar a un acuerdo, a un entendimiento, para ello.

Pues bien: aceptemos que se intente ese acuerdo y el Batllismo proponga un candidato colorado neutral que constituya una garantía para nuestra agrupación y para el país. Son muy pocos esos candidatos, dicho sea de paso.

Ahora bien: ¿estamos seguros que ese neutral sería aceptado por el Presidente de la República?

Y si no fuera aceptado, y nosotros, a la vez, rechazáramos candidatos presentados por la otra fracción, ¿qué resultaría?

Que el propietario del lema Partido Colorado realizaría acuerdo con el propietario del lema Partido Nacional: exactamente lo mismo que si nuestra agrupación hubiera determinado el candidato a la Presidencia, sin conversaciones previas y por su sola decisión.

Y en tal situación, el Batllismo tendría que votar solo, y no sería difícil que fuera derrotado frente al acuerdo de los adversarios.

Ante tal posibilidad ¿por qué cerrarnos el camino a la posibilidad de realizar acuerdos electorales?

Es ésta una de las razones primordiales que me inclinan a favor del lema propio, que nos permita mirarnos a los partidos de oposición, cuando lo consideremos conveniente, para el Partido y para la República.

Además, no considero conveniente realizar acuerdos con el Partido Colorado situacionista. Nuestra colectividad política se ha decidido a votar, pero sin nexos, ni compromisos, ni entendimiento alguno con el Marzismo.

Acotamos — porque no cabe otra cosa, dentro del camino de las urnas — que cñamos nuestros procedimientos a lo que estatuye la ley de lemas. Es un escenario preparado por el adversario, que no podemos de ningún modo eludir. Fuera de ese escenario, el Batllismo, a mi modo de ver, debe ir con plena autonomía, sin condicionar ninguno de sus candidatos a la aceptación o al visto bueno de los colorados continuadores del golpe de Estado.

Todo nos separa, en efecto, del Partido Colorado situacionista. El pasado: donde ellos se llenaron de oprobio y nosotros mantuvimos firme la bandera de los principios; el presente, donde ellos aún latinan a disputarse la presidencia y nosotros estamos en vista de los intereses supremos del país; y el futuro, que señalará la derrota de los actuales primaces y el triunfo de nuestra causa.

Votando en cambio con lema propio, mantenemos, intacta, la línea divisoria con el Partido que está en el Gobierno.

Pero se pregunta qué Lema podría registrar el Batllismo, ya que el Artículo 10 de la ley de 23 de Mayo de 1930 determina que los nuevos lemas no podrán tener palabras similares o cuya significación pueda ofrecer semejanza con lemas ya registrados, ya sea por razones políticas, históricas o políticas.

Hay sobrado mucho acerca de ésto, comprendiendo la gran dificultad que representará tener que votar nuestra colectividad con un lema totalmente distinto, en su denominación y en su sentido, del lema Partido Colorado.

Y bien: considero que nunca la Corte Electoral podría oponerse — procediendo dentro de la ley — al registro del lema "Partido Batllista" ya que decir "batllismo" no significa hacerlo en competencia con el PSEUDO "PARTIDO COLORADO" Marzista — que, a mi entender, usurpa la propiedad del auténtico "Partido Colorado".

¿Qué objeciones pueden hacerse a esta tesis del lema?

Una de ellas: que perdería para siempre la tradición del Partido Colorado. No es, así, sin embargo. La pérdida, sería solo transitoria. Cuando imperen en el Parlamento los auténticos representantes de la soberanía popular, clasificando nuevamente la ley de elecciones y podrá, de tal modo, nuestra colectividad, reconquistar el auténtico lema.

Se dirá, que también podemos conseguir la propiedad del lema "Partido Colorado", votando dentro de este Lema, y que si en las próximas elecciones constituimos la agrupación más grande como sub-lema, nos asistiría el derecho de dicho lema (Artículo 30 de la ley de 5 de Mayo de 1934). Pero el camino no sería tan claro como el anterior: porque habríamos tenido acercamientos con el adversario.

Otra objeción que se formula. De acuerdo con el Artículo 40 de la ley de Mayo de 1934, no podría el Batllismo realizar su propaganda verbal o escrita usando distintivos, escudos, carteles, sellos o membretes que pertenezcan a otro Partido Colorado. ¿Pero podría impedírsenos llevar como bandera el retarto de Batlle y nuestro Programa de Principios? De ningún modo. También podría nuestra agrupación condenar, en un acto electoral, la obra nefasta del Gobierno de Marzo, y ello constituiría, sin duda una gran propaganda.

Termino, aquí, esta expresión sintética de las ideas que pienso llevar a la Convención de mi partido. El Lema propio — vuelvo a decirlo — mantiene en pie la rebeldía profunda en que estamos desde hace más de siete años; nos permite llevar adelante nuestra oposición inteligente y nos ofrece la posibilidad de una noble alianza con el "Nacionalismo Independiente" para la conquista de la primera magistratura del país.

Eduardo ACEVEDO ALVAREZ

LA BORRA DEL CAFE

(Viene de la pág. 5)

rando. Ya no hay oposición en el país. El único que la intenta es el señor Herrera.

Mientras la oposición espera, la apoyo de la blanca mano, siempre cerrada y a veces amenazante, mientras la oposición quería creer que el calmoso señor Baldomir era un prisionero del maléfico señor Herrera y que todo se reducía a aplastar a este y a limar con tenacidad a veces estrepitosa, los barrotes de la celda de aquél, el gobernante nos imponía la ley de lemas, luego la de asociaciones ilícitas, más tarde se veía obligado a implantar ante las presiones de la oposición, el servicio militar, que hasta ahora ni siquiera había logrado. Con el presidente había logrado. Con el despido nos ofrecía una reforma constitucional que consagra el predominio de su partido, y, al fin, obtenía este último resultado con algo de prestidigitación: traer a Manini al gobierno, hacerlo elogiar por sus adversarios de la víspera y armarlo caballero de la más pura democracia. No hay nada que hacer: los "inteligentes", son los otros: Baldomir, un tonto. Si mañana los primeros, dicen que despiertan y se ponen a gimotear, no les hagan caso. Será por modestia que harán acto de contrición.

GRUMPY.

MARCHA

Semanario de la Editorial Acción S. A. — Rincón 683. Ap. 1º, Montevideo. — Teléfono: 8-88 91 — Precio del ejemplar: $ 0.05. — Suscripción anual: $ 2.00; semestral: $ 1.50. — Administrador-Contador: Manuel Romero.

AÑO II Montevideo, Agosto 23 de 1940 Nº 61

Algunos Problemas de la Hora

Las carnes se venden bien. Los cueros y las lanas, mal. Inglaterra sigue comprando: pero se nos han cerrado otros mercados de importancia: Francia, Bélgica, Holanda, etc. Esos son hechos. ¿Qué nos reservan los meses que vienen? Es imposible predecirlo porque los factores internacionales, que escapan totalmente a nuestra acción y aún a nuestro conocimiento, son ahora, más que nunca decisivos. De la situación internacional depende nuestro futuro. ¿Durará la guerra o se irá a un arreglo? ¿Caerá el imperio inglés o será abatido el nazismo?

La caída del imperio británico, importaría para los países del Plata más que para el resto del continente una transformación sustancial porque estamos ligados a la economía de aquél en su triple aspecto, de comprador, vendedor y prestamista, en forma mucho más estrecha que los otros, donde la influencia yanqui, por razones estratégicas, geográficas e históricas ha podido penetrar con mayor hondura.

Estamos, pues, atados a un destino que construyen otros. Y todo indnce a creer, en consecuencia, que la política más hábil en el momento, es la del cansejo gaucho: desensillar hasta que aclare.

✣ ✣ ✣

Pero hechas estas observaciones preliminares que podrían y deberían extenderse, caben algunas reflexiones.

La primera es una ilusión. Una ilusión peligrosa. Si lo es tratándose de grandes países, que gozan de todos los climas y de casi todas las producciones. ¿Qué pensar cuando se nostr'a en un país como el nuestro? Simplemente, que es una estupidez. Un país pequeño, desobligado y sobre todo, como este Uruguay, sin materias primas, ¿cómo medra alguien habérsele ocurrido que es causa de bastarse a sí mismo? ¿Bastarse a sí mismo sin petróleo, sin hierro, sin planta industrial, sin técnicos, que no se improvisan, para montar esa planta?

✣ ✣ ✣

El proteccionismo no suele ser creación autónoma. Como el libre cambio, instrumentante. Y vaya ésto para los patrioteros 100 por 100, inteligentes al "servicio social". Si los demás cierran sus puertas, ¿cómo podemos dejarlas abiertas de par en par nosotros?

Pero con el proteccionismo, pasa lo que pasa con tantas otras cosas se sabe cómo y cuándo empiezan: no cómo y cuándo terminan. Para nosotros, el proteccionismo empezó en 1931, no se ve — ni lo prevemos de estos últimos veinticinco años lo confirma — otro camino que recurrir a los acuerdos internacionales. El hitlerismo caerá, nos hemos dicho siempre, porque las repúblicas de hoy, serán, desgraciadas, la aberración fatal del nazismo vencerá consolidado.

Sí, si se logra la reunión de las repúblicas rotas. Mas como esta unión, hoy, no es más que una manía, ya no nos queda otro camino que el del acuerdo nacional. Cualquier política internacional con vistas a la reconstrucción económica que intentemos, tiene que partir de este base: el acuerdo con los países que giran en torno al Río de la Plata.

✣ ✣ ✣

Todos hemos hablado mucho de la reforma agraria. Hay que entenderse, porque a veces las palabras traducen ideas diversas. Las condiciones para una reforma agraria en el país, son totalmente distintas de las condiciones en que se intentaron o efectuaron reformas agrarias en otros países.

Una primera observación. ¿La ganadería es un derivado del latifundio o el latifundio es una creación de la ganadería? Observación aquella — aún cuando recuerde a la de la gallina y el huevo — que Martín Martínez formulaba hace muchos años. La ganadería es despoblación, monocultura, sujeción a un mercado; pero si la ganadería está impuesta por las condiciones actuales, todo el cortejo le es fatal.

Segunda observación. La reforma agraria ha respondido en los países donde se ha hecho, a una exigencia de las masas. Así, para limitar la ley expedida en España y Méjico.

Había allí una población campesina encarinada con la tierra, que la venía trabajando de padres a hijos, que se consideraba con razón, como dueña por los terratenientes, que habían despojado por éstos. En el país, no existe esa población. La forma tradicional de explotación de la tierra, la dá la ganadería. Para hacer agricultura hay que empezar por crear los agricultores. La reforma en Méjico y España respondía a necesidades inmediatas de reparición. La reforma entre nosotros, parecería que debe responder en primer término, a necesidades de producción.

De ahí mi convicción, que puede parecer a simple vista, pesimista. Mientras la ganadería rinda y mientras rinda más que la agricultura, toda reforma agraria quedará en aguas de borrajas.

✣ ✣ ✣

Y de la mano vamos a lo otro. La ganadería, base de nuestra organización económica, sustento de presupuestos y raíz de ciudades lujosas y parasitarias, es despoblación. La transformación de la estructura económica puede llegar por el fraccionamiento inmigratorio. Por eso, la política más funesta y reaccionaria ha sido la de cerrar las puertas del país a esas inmigraciones.

Para nosotros, en la gran confusión de valores que siguió a la post guerra, más, mucho más perjudicial que el cierre de las fronteras a las mercaderías, prolongación al fin de una política proteccionista que nos venía del siglo pasado, fué cerrarlas a los hombres de trabajo, contrariando la tradición, la experiencia y las necesidades constantes del país.

La Borra del Café

Grumpy se escapa de la columna de los 7 días. Como es de natural rezongón, aquí rezongará. Como se dá cierres y círculos de profeta, aquí profetizará, aunque le aguarde el destino de Casandra. Cansados de sus acrimonia, su desconfianza, los otros camaradas, se han dado partir con un suspiro de satisfacción. Pero ha en el fondo, Grumpy, no obstante sus miradas que prenden ser incendiarias y su voz, que para acentuar los tonos, se ha hecho cavernosa, ¡ulcrez no sea tan malo como se pretende. Quizá es un sentimental que se desconoce y un optimista que se niega. No hemos podido inmediir el acceso a esta columna. Que a ella se abrace y que de ella no lo cuelguen.

Aquí está el hombre, con su quisquillosidad, su lectura de poco más de un palmo, su mirisoto y su andar marcial o que él cree así. Buena voluntad para sus muchas faltas... N. de la R.

PRESENTACION —

Mis compañeros, pertenecen a la tribu vecedera de los reformistas. Alguno, que está rólo, duerme y espera. Otros están atados, ¡los pobres!, a un complejo de inferioridad. Quieren los años y estorbarán a destiempo o se retorcerán sin interrupción. El jefe está resblandecido y trabuca las palabras. Dopey exágera sus gracias. Le falta el habla y tiene necesidad de expresarse con gestos. De Happy no hablemos, por que ¿quiénes pueden ser felices en este mundo y hoy? Sólo los pillos o los tontos. Happy el pobre, no es pillo.

Yo soy un no conformista nato. Siempre que he pensado mal, he acertado. Esto me ha traído muchos sinsabores y muchos "Compraré" en una desgracia. Porque el que comprende, ve las raíces ocultas de los hechos, su trama sin gracia y sin grandeza. "Comprender" es aplastante, brutal. Bebido el café, queda la borra. Extinguida la llamá, resta la ceniza. Adelantarse a la hora que nos obliga a vivir a destiempo. Y vivir a destiempo, con el reloj adelantado, es saber esta cosa simple y dolorosa, que todo pasa mientras los mundos siguen girando indiferentes a nuestra pena minúscula de mortales, en marcha sin pausa y con prisa hacia el vacío. Los otros seis que comen, duermen, duermen y sonríen, no comprenden. Yo tampoco los comprendo a ellos. Ellos tienen el secreto de la felicidad. ¡Bienaventurados! Ellos no tienen la pequeña de la inquietud. Por eso, una camaradería de tantos años ha sido rota. Y aquí estoy, mientras las fuerzas me acompañen. Y hasta no se me mienta el sabal de que todo éste es inútil y vanidoso. Vanidad de vanidades. En tonces, me iré con la música a otra parte.

HORA DE REPARTO. —

Festejaremos el nacimiento de la patria — ¿nació realmente la patria en un día como éste? — con discursos, manifestaciones, desfiles, charangas y repartos.

Los discursos, manifestaciones, desfiles y charangas, ya los conocemos. Los repartos, también. Pero hay algo que no conocemos o fingimos no conocer. Se acaba de constituir una comisión para hacer los tales repartos. Esa comisión ha hecho un censo de los "necesitados" que hay en el país. En base a las declaraciones de la Comisiones Departamentales, los cálculos menos pesimistas, hacen ascender el número de los que viven en la más ABSOLUTA INDIGENCIA a 100.000.

En este país de dos millones de habitantes, de tierras vacías, de vacas gordas, de gobernantes satisfechos y de onositores mansos, hay más de 100.000 hombres, mujeres y niños que se mueren literalmente de hambre.

Lo peor, lo peor de todo, es que están conformes con su suerte. Viven insensibles a su miseria, a su miseria, a su trágico abandono. El hambre los ha reducido a la categoría de bestias. Forman un gran ejército de reserva. De allí salen las penadas famélicas, los habitantes de cárceles, las masas de maniobras de los mistificadores de la democracia. De cuando en cuando hay que tirarles un hueso. En lugar de abatir las viviendas insalubres y de dividir las tierras incultas para enseñorearse con discursos y charangas y hacernos reparto. Un régimen, que en un país como este, nuevo y despoblado ofrece todo el bello frente, no pega a los discursos, las charangas y los repartos — un régimen condenado. Su propia hipocresía lo aplastará.

PONTO BALDOMIR. —

Los "inteligentes" nos hacen saber, "sotto voce", que Baldomir no es de los suyos. ¡Este Baldomir! Pasea, come, preside ceremonias y banquetes, sobre todo banquetes.

Los "inteligentes", no se equivocan nunca. Pero ahí están los hechos. En los años que van de 38 a la fecha, la oposición se ha suicidado. Eso sí, se ha suicidado romanticamente: espe-

(Pasa a la pág. 4.)

LA CARTA DE MARTIN PANGLOS
SERVIR A LA PATRIA

Señor Director:

Permitid que haga holganza esta semana. La autoriza a mi juicio esta carta que he recibido y reproduzco sin poner ni quitar coma.

A Martín Pang'os. — Quien este escribe es un hombre joven que apenas ha visto transcurrir veinte y pocos años de existencia. Aspira a poner en su conocimiento las cosas que piensa para solicitar consejo y orientación en el embrollo de ideas que la realidad contemporánea le provoca. Con lo que adelanta desde ya que quizás sea confuso en el decir y, en consecuencia, estéril en sus propósitos.

Todas las campanas del patriotismo tocan a rebato. Por todas partes azul y blanco. Banderas y más banderas. Escudos y más escudos. Himnos, cantos, dianas y charangas. Discursos, muchos discursos. Palabras inflamadas y ademanes arrebatadores. Fiesta para los ojos y halago para los oídos, porque para unos y otros todo se ha construído con esa belleza un poco trasnochada de principios de siglo pero que tiene, a pesar de todo, un cierto encanto para las almas simples y sencillas.

Pero hete aquí, que he comenzado sorpresa de ponerme a pensar en todo esto. Torpeza he dicho y no ratifico porque al conjuro del pensar todo se ha desmoronado.

El patriotismo — a todo se le l'ama patriotismo — es una enfermedad infantil. Y que me perdone Nicolás Lenin. Es un desahogo del hombre, un volver hacia atrás, a los años de niñez. Mirar tremolar las banderas, enardecerse con los himnos, recordar sus soldados de plomo viendo desfilar a los de carne y hueso, escuchar los discursos para decir a su hijo que esas mismas frases usó en aquella composición que la maestra le hiciera leer en la fiesta de fin de curso.

Y no queda nada más.

¿Eso es la patria?

No, no sabría en verdad deciros con suficiencia de sociólogo, lo que es la patria. Pero sé me ocurre que no puede ser eso, nada más. Eso es simplemente no estar en el contenido. Se ha hecho una palabra demasiado grande para dejarla vacía.

Sólo quedan dos caminos: o hacer una revalorización de las palabras o poner a las realidades en condiciones de estar a la altura de las palabras. Una es esto, quizás, pensándolo mejor, el terrible drama de la actualidad.

Cualesquiera sea el camino que se emprenda es necesario ir por él con covaje, sin pudibundeces, sin mirar hacia atrás para ver todo lo que cae y que no debe levantarse para siempre jamás.

Embozar nor decir a todos esos oradores que en forma tan abundante nos obsequian estos días, que estamos hartos de "el altar de la patria", "el heroismo", "el azul del cielo", "las colinas de la patria" y todas esas sandeces que se sacan a relucir con singular empeño. Decirles a otros que han de hablarnos de la democracia, la igualdad y la fraternidad, con el tono de poseer la verdad revelada, que todo esa literatura del siglo XIX con cierta faltalina ya ni siquiera tiene la virtud de entornecernos. Empezar por decir a los voluntarios que en su andar más o menos marcial, corren el riesgo de entrar por sendas tortuosas, en donde su gesto lírico de hoy, se transforme en tecado inexpiable de mañana

Empezar por decirle al presidente Baldomir, que detrás de esos aplausos que sin duda ha de escuchar en su palco, hay un pueblo que sufre y que ya es indiscutido que el "pan y circo" es efímero en sus resultados.

Empezar por decirle al propio pueblo, que es lo que es porque ha querido serlo; porque ha dejado abdicar sus músculos y crecer las telarañas en su cerebro; porque olvida o quiere hacer que olvida el pasado antes de ponerse con seguridad, con pasión y con valentía en el camino de su verdadero destino. Que es hora ya de encontrarse a sí mismo y que nunca lo logrará mientras no se encuentre en cuerpo y alma, de todo hay de pobre, de inocente y perverso, en estas horas tan tenebrosas que estamos viviendo.

Y trás un párrafo que he sustituído por puntos en la seguridad que la muy grande verdad que dice ha de molestar a mucha gente. Lo que sería de muy mal gusto en estos días de inefables alegrías patrióticas.

Sólo me queda agregar: Por la copia

MARTIN PANGLOS

Escribe Miguel IEWDIUKOW

El Problema del Abaratamiento de los Artículos de Consumo en Montevideo

Hemos explicado ya cómo el consumidor de nuestro país sufre últimamente el recargo que existe sobre el precio del trigo y por consiguiente, sobre el precio del pan. Vamos a recordar que este se hace con propósito de ayudar al pobre agricultor, cultivador de trigo. Hemos visto que el agricultor no gana nada con esto, pues el único lugar en nuestro país, donde se puede cultivar con ventaja el trigo, es la zona del litoral. Una vez que se inicie la organización racional de la producción de trigo en aquella zona, el cultivador de este cereal recibirá entonces la resolución de estos cuatro problemas de fundamental importancia para él: Liberación de los derechos de aduana para la maquinaria agrícola, abaratamiento de los combustibles que se usan en los tractores, organización perfecta de la renovación de semillas y la de colocación de la cosecha. Resueltos estos problemas primordiales, el precio mínimo tendrá el papel secundario en la producción de trigo y no valdrá la pena molestar con esto al consumidor. Hemos revelado cómo aprovechan los monopolistas de la Comisión de Abastecimiento y Control de la población de Montevideo. Sabemos que ellos repartieron ya tres millones setecientos mil pesos, resultado: tanto en la ciudad como en las instalaciones que explotan, aseguraron para ellos el precio mínimo de seis centésimos por un litro de leche sucia, consiguieron el derecho de especular con el combustible y con el transporte, garantizaron buenos sueldos para sus caudillos o Directores. Hemos demostrado que esta "viveza" ya produce los pequeños enormes para nuestra estabilidad nacional, pues el crecimiento vegetativo, más o menos normal, de nuestro país consegu ido a base de enormes esfuerzos, empieza a decaer. En este momento histórico, que vivimos, se puede comprender muy fácil lo que representa este decaimiento. Nuestro país es despoblado; se presta admirablemente para la colonización en masa y en el momento en que tanto abocado apetitoso para los que buscan los espacios vitales en el mundo.

Coincide además que sólo ellos, por el hecho de tener cerca de sus puertas la ciudad, pueden producir barato y en las más perfectas condiciones higiénicas, leche y toda clase de hortalizas. Al agricultor le falta alguna entrada segura mensual para poder atender las necesidades apremiantes de su familia; sin ésta el se pierde, transformándose en un esclavo de los usureros. Nuestros gobernantes no ven o no quieren ver esta realidad. Los acontecimientos, sin embargo, no esperan y en los departamentos de Canelones, San José, Florida, Maldonado, Minas y hasta Colonia, empiezan a aparecer las víctimas del pauperismo. La política, basada en vivesa se reperuete en la faz económica de los demás departamentos, haciendo imposible el funcionamiento de cualquier régimen democrático nacional. Hemos señalado, al iniciar estas conversaciones sobre la política agraria del país, que nuestra ganadería está capacitada de producir anualmente una considerable cantidad de *carne de lo que se produce actualmente*. Hemos demostrado, que es facilísimo organizar la producción de esta naturaleza que puede proporcionar además, trabajo a gran cantidad de personas, obligadas actualmente a buscarlo en Montevideo. Como consecuencia lógica, con esto se abriría una oportunidad a un mejor nivel moral de levantar su nivel cultural y de conocimientos, que en general es muy reducido. Anesar de que la ganadería racionalizada presenta una cantidad de ventajas de toda índole, se empuja la rutina vieja, *desprestando y deshaciendo* el trabajo paciente de varias generaciones que nos *precedieron. ¿Porqué sucede esto?* Por una razón muy sencilla. Al ganadero le resulta más fácil y más cómodo en lugar de dedicarse a la agricultura forzosa explotar al consumidor, sobre todo cuando éste exclamando por la carne de *calidad inferior. El consumidor* lo acepta y no protesta. Queda atendido en esta forma otro grupo muy influyente y bien organizado que es el grupo de abastecedores y exportadores.

Vamos a acordar en este caso que el Dr. Gabriel Terra, ex - *Presidente* de la *República*, figuró en su tiempo como el paladín del Cooperativismo. Todavía en el año 1930 en el Congreso del Cooperativismo, le consideraban como columna principal de este movimiento. Ya sabemos que el Cooperativismo del Dr. Gabriel Terra es una falsificación, como lo fue época de su dictadura; de manera que no son los enemigos ideológicos o, desilusiones que se interpusieron en el camino de realización de esta obra. El caso es que el consumidor está exclavizado también por el almacenero y tiene que cumplir lo que él mande. La lista de los vivos es mucho más larga aún, citamos apenas una pequeña parte.

Del Dr. Alvaro Vázquez

Un Claro Camino a Seguir Tiene el Nacionalismo Independiente

CREO que este es un momento de decisión, que está ocurriendo sin que la opinión pública, *atraída* por otros graves sucesos, mida exactamente su importancia. Los partidos políticos de oposición sin declinar de sus principios declarados, han ido disminuyendo la intensidad y el radicalismo de sus *actitudes frente al gobierno*. El tiempo pasa y no se realiza, sin embargo, nada efectivo para alcanzar tiempo nasa y no se realiza, sin embargo, nada efectivo para alcanzar el *establecimiento* de una nueva constitución, factor indispensable de reorganización política y prenda ineludible de la vuelta a una completa normalidad constitucional. Nuestro partido ha incluido en su plataforma de principios una cláusula categórica en ese sentido. El Partido Nacional Independiente, según esa norma, siempre vigente, aspira a un nuevo ordenamiento político, mediante una Asamblea Nacional Constituyente, *electa* por todos los partidos. Esa aspiración legítima sin estar representada en los partidos. Esa aspiración legítima sin estar representada en los partidos. Esa aspiración legítima no ha sido todavía tenida en cuenta por los actuales gobernantes. La obra de la Comisión de reformas constitucionales, recientemente publicada, no tiene, siquiera el anuevo de los partidos *del régimen*, ni *menos* un simple alguno apreciable en la situación. Es, en el mejor de los casos, una reforma de Palacio. Además hay algo que no puede dejarse de destacar.

Nadie ignora que la ley de lemas, que nos ha quitado el derecho de actuar en los comicios y en toda la vida política, con nuestro propio nombre y nuestra notoria individualidad de partido, ni de las leyes anteriores, actualizadas desde 1934 hasta 1938, que nos privaron de las más elementales garantías de expresión libre del sufragio y de exacta representación de las fuerzas políticas en pugna, *injusticias* que hacen ilusorio el derecho político estará limitado y su ejercicio será *ineficaz* y resultará mezquino. Considero, pues, que la *derogación* de esas leyes debe ser condición primordial, para que la *elección* de la Constituyente que venga del lado del gobierno y de los partidos oposítores.

El Partido Nacional Independiente tiene un claro camino a seguir, señalado por su plataforma de principios. Solicitando en la dirección de sus destinos, recabar la opinión de la Convención, única autoridad capacitada para ello. Por mi parte, no creo que deba ser cambiada la orientación. La fuerza de nuestro partido está en la fuerza de nuestros principios, aunque esa fuerza aparezca estacionaria o disminuída, en lo material ante los observadores superficiales, ella *estará acumulándose*, en potencial acopio, mientras persista nuestra entereza de propósitos y nuestra inquebrantable adhesión a los principios de la democracia y de la libertad política. El peligro estaría en malograr los triunfos futuros, en pro de una gran causa, por prisa y hermosa, por el simple deseo de alcanzar el demonio pequeño de las ventajas inevitables de la adversidad política. Hay ejemplos próximos y categóricos de lo que significa, en lo moral, y de lo que trae, en lo político, el radicalismo principista, practicado en forma vacía y aislada. El Partido Radical Argentino, *empeñado en la abstención, desde el 90*, su esplendoroso triunfo de 1912. Nuestro viejo Partido Nacional aguardó desde 1865 también en la abstención, en la mayoría de los casos excepcionales, un triunfo que recién comenzaba a cuajar, a *partir de 1925*, cuando el golpe de Estado del 31 de Marzo, cambió la posición tradicional de los partidos, e hizo poner por encima de todo la defensa de la legalidad constitucional. Finalmente, no debe olvidarse que nuestro Partido está hoy, como todos los partidos democráticos del mundo entero, obligado a tomar parte en una lucha universal, en defensa de la libertad y de los destinos de la humanidad. No sólo por conciencia con nuestros principios, en la limitada órbita nacional, sino para no desertar de las filas en plena batalla, es necesario más que nunca, sostener todos los principios orgánicos de la democracia y no transar con nada que signifique su desmedro o su desprestigio.

De los Intelectuales Uruguayos al Gobierno del Perú

Excelentísimo Señor Presidente de la República del Perú. — Doctor Manuel Prado Ugarteche. — LIMA.

Excelentísimo Señor:

En nombre de todos los intelectuales uruguayos expresamos desde la tierra de Artigas y de Rodó, nuestra generosa adhesión por la libertad de estos dos exponentes culturales del pensamiento americano de que son víctimas desde hace ocho años por causa de sus ideales democráticos y humanos.

Por exteriorización de la prensa continental americana estamos informados que tanto Serafín Delmar como juan Seoane, hombres distintos de la cultura, se halla nenfermos y nuevamente se nacen en la Penitenciaría. Es para nosotros una tristeza dolorosa ha inquietado a todos los que admiramos la vida ejemplar de estos dos intelectuales lo cual nos induce a pedir la colaboración humanitaria del mismo Doctor Prado para que sean trasladados a la antigua Universidad Mayor de San Marcos, para que intercede sinceramente como estadista y como hombre democrático.

Consecuentemente los suscriptos nos expresamos sin ningún disfraz político, sino con el propósito de lealtad a nuestros elevados principios de solidaridad que merecen para con los prestigiosos hermanos, de la inteligencia que unen vínculos de fraternidad entre los uruguayos y peruanos.

Pedimos perdonamente a vuestra excelencia conceda este magno favor, suspendiendo de una vez la condena ejercida en las personas indicadas, que son todo una tragedia para un poeta y un escritor, ambos dignos de un Perú que le ha dado a luz a la genial Universidad Mayor de San Marcos, para que intercede sinceramente como estadista y como hombre democrático.

Consecuentemente los suscriptos nos expresamos sin ningún disfraz político, sino con el propósito de lealtad a nuestros elevados principios de solidaridad que merecen para con los prestigiosos hermanos, de la inteligencia que unen vínculos de fraternidad entre los uruguayos y peruanos.

Pedimos perdonamente a vuestra excelencia conceda este magno favor, suspendiendo de una vez la condena ejercida en las personas indicadas, que son todo una tragedia para un poeta y un escritor, ambos dignos de un Perú que le ha dado a luz a la genial Universidad Mayor de San Marcos, para que intercede sinceramente como estadista y como hombre democrático.

Montevideo, agosto de 1940

Sr. Dr. Dn. Carlos Quijano.

Estimado amigo:

Recibí días pasados, varios números del semanario MARCHA, cuya envío me había prometido. Es interesante el periódico. Lógicamente no haberle puesto "EN MARCHA", nombre ya mi juicio más adecuado o en concordancia con la columna que de nuevo se ha puesto en movimiento. Pero, ustedes, después de haber andado, *malgré* ciertos tropezones, algunas jornadas con "El Nacional" y "Acción". Dije lástima no haberlo bautizado "EN MARCHA" porque ese nominativo suyo, actual, así suelto, aislado, podría prestarse a inmentientes interrogaciones. Se trata de una marcha, *un*cial de Mandhelson, de la clásica de "Aida", la *patriótica* "Mi Bandera", de la militar, "Tres Arboles", de la brasilera o de la fúnebre de Chopin?.. No puedo responder: lo que me parece es que, en el título "EN MARCHA", que daba en suspenso toda traviesa pregunta, y que "en marcha" condice mejor, con la presente representatitvos deu na generación definida dan-

Y bien: *trás* este maladero intróito que hago se me discuIne, — previa limitación por el esfuerzo peridístico que constata el mismo párrafo impreso. — se me ocurre observarle, a propósito de uno de los artículos que contiene, titulado "Trayectoria de la Inteligencia Uruguaya", que no hace mucho se dió vía libre a *Un enunciado del* Dr. Luis Cavielle, según el cual Baltasar Brum y Francisco Soca constituyeron en el Uruguay, respectivamente, los exponentes más altos de la descendencia de [illegible] gueses y españoles, y que ahora MARCHA, en la dicción, Pluralmente, se da la mayoría [illegible] ción tan temeraria.) — hace la nesia a [illegible] sostiene, con más o menos pretensiones de axioma que Juan Carlos Gómez, Andrés Lamas y Eduardo Acevedo son los nombres más [illegible] tivos de los demócratas de América en el [illegible] tro de la década 1840 — 1850. y que Carlos [illegible] Ramírez, Zorrilla de San Martín y José Pedro Varela, caracterizan la gran generación actuante entre 1870 y 1880.

¿Qué opina Ud., Dr. Quijano, del enunciado del Dr. Cavielle? Se sonríe?... Pues ofrezco tirar la primera piedra en la comisura de los labios perezosos para entreabrirse y comulgar con esa rueda de molino, como no comulgo yo con la de las trilogías de la referencia.

En ese afán de llegar a conclusiones [illegible] blecer simetrías para arrojarse al [illegible] ordenó o erigirse en pontífice máximo [illegible] po en mano excomulgar y bendecir a diestra siniestra, eso de concretar en tres, cuatro, [illegible] co y más nombres de la simpatía personal [illegible] que habla o escribe, la manifestación de la [illegible] talidad de un pueblo o de una sociedad, [illegible] aunque entre tales nóminas figure a justo título Carlos María Ramírez, — no me resulta exacto y en consecuencia equitativo.

Al caso, Dr. Quijano, los hechos presentes la evidencia que en los lustros, décadas y [illegible] hemos de la ilusión del artificialista, ha [illegible] infinidad de exteriorizaciones bien elocuentes y consagratorias de la inteligencia y sin [illegible] talento, (en forma superior), de varios [illegible] muchos ciudadanos que no son los mencionados [illegible] aquellas trilogías, con la venia o el mero [illegible] hipócritas, egoístas, ladrones ni perversos.

Inteligente a la par de muchos otros contemporáneos suyos, no me consta que los [illegible] pere sine como demagogo. Además, si la inteligencia es como creo una facultad capaz [illegible] quien la posea de versa, cuando menos de [illegible] minar los instintos despiadadamente condenados, (es en realidad un inteligente [illegible] dor a destacarse en trilogías"), quien desde las detalladas en la "Trayectoria", publicada en "La Tribuna", de Buenos Aires proclamó [illegible]

(Pasa a la página 7)

MARCHA

AQUI ESTA LA REPLICA

DON JACINTO CARRANZA, NOS ENVIA LA EPISTOLA QUE VA A LEERSE, ESCRITA EN EL ESTILO FLUIDO, QUE ES CARACTERISTICO DEL AUTOR Y CON EL AMPLIO CONOCIMIENTO QUE ESTE POSEE DE LOS TEMAS ABORDADOS, JUZGAMOS DE UTIL PUBLICARLA, Y LA RECOMENDAMOS ESPECIALMENTE A LA ATENCION DE NUESTROS LECTORES

Montevideo, agosto de 1940

Sr. Dr. Dn. Carlos Quijano.

Estimado amigo:

Recibí días pasados, varios números del semanario MARCHA, cuya envío me había prometido. Es interesante el periódico. Lógicamente no haberle puesto "EN MARCHA", nombre ya mi juicio más adecuado o en concordancia con la columna que de nuevo se ha puesto en movimiento. Pero, ustedes, después de haber andado, *malgré* ciertos tropezones, algunas jornadas con "El Nacional" y "Acción". Dije lástima no haberlo bautizado "EN MARCHA" porque ese nominativo suyo, actual, así suelto, aislado, podría prestarse a inmentientes interrogaciones. Se trata de una marcha, *un*cial de Mandhelson, de la clásica de "Aida", de la *patriótica* "Mi Bandera", de la militar, "Tres Arboles", de la brasilera o de la fúnebre de Chopin?.. No puedo responder: lo que me parece es que, en el título "EN MARCHA", que daba en suspenso toda traviesa pregunta, y que "en marcha" condice mejor, con la presente representatitvos deu na generación definida dan-

Y bien: *trás* este maladero intróito que hago se me discuIne, — previa limitación por el esfuerzo peridístico que constata el mismo párrafo impreso. — se me ocurre observarle, a propósito de uno de los artículos que contiene, titulado "Trayectoria de la Inteligencia Uruguaya", que no hace mucho se dió vía libre a *Un enunciado del* Dr. Luis Cavielle, según el cual Baltasar Brum y Francisco Soca constituyeron en el Uruguay, respectivamente, los exponentes más altos de la descendencia de [illegible] gueses y españoles, y que ahora MARCHA, en la dicción, Pluralmente, se da la mayoría [illegible] ción tan temeraria.) — hace la nesia a [illegible] sostiene, con más o menos pretensiones de axioma que Juan Carlos Gómez, Andrés Lamas y Eduardo Acevedo son los nombres más [illegible] tivos de los demócratas de América en el [illegible] tro de la década 1840 — 1850. y que Carlos [illegible] Ramírez, Zorrilla de San Martín y José Pedro Varela, caracterizan la gran generación actuante entre 1870 y 1880.

¿Qué opina Ud., Dr. Quijano, del enunciado del Dr. Cavielle? Se sonríe?... Pues ofrezco tirar la primera piedra en la comisura de los labios perezosos para entreabrirse y comulgar con esa rueda de molino, como no comulgo yo con la de las trilogías de la referencia.

En ese afán de llegar a conclusiones [illegible] blecer simetrías para arrojarse al [illegible] ordenó o erigirse en pontífice máximo [illegible] po en mano excomulgar y bendecir a diestra siniestra, eso de concretar en tres, cuatro, [illegible] co y más nombres de la simpatía personal [illegible] que habla o escribe, la manifestación de la [illegible] talidad de un pueblo o de una sociedad, [illegible] aunque entre tales nóminas figure a justo título Carlos María Ramírez, — no me resulta exacto y en consecuencia equitativo.

Al caso, Dr. Quijano, los hechos presentes la evidencia que en los lustros, décadas y [illegible] hemos de la ilusión del artificialista, ha [illegible] infinidad de exteriorizaciones bien elocuentes y consagratorias de la inteligencia y sin [illegible] talento, (en forma superior), de varios [illegible] muchos ciudadanos que no son los mencionados [illegible] aquellas trilogías, con la venia o el mero [illegible] hipócritas, egoístas, ladrones ni perversos.

Inteligente a la par de muchos otros contemporáneos suyos, no me consta que los [illegible] pere sine como demagogo. Además, si la inteligencia es como creo una facultad capaz [illegible] quien la posea de versa, cuando menos de [illegible] minar los instintos despiadadamente condenados, (es en realidad un inteligente [illegible] dor a destacarse en trilogías"), quien desde las detalladas en la "Trayectoria", publicada en "La Tribuna", de Buenos Aires proclamó [illegible]

(Pasa a la página 7)

MARCHA

¡Juan de Robres!

El 25 de Agosto habrá un reporte para los pobres. En los puesto de disgricución de "raciones" puede ver se a que hivel ha llegado la miseria, de las gentes humildes. Se aglomeran a millares, con los correspondientes, golpes y desórdenes.

Es el gobierno, que magnánimo y generoso, quiere que su pueblo no pase hambre en la fecha nacional.

No importa que esa misma miseria sea un punto, el más doloroso punto, de su incapacidad y su desidia en materia social. No importa que la carestía de la vida sea motivada por su política económica, por su política agraria, por su ablastante incapacidad en materia agrario. No importa tampoco que, por el otro lado, la gente sienta las profundidades de tan alta moralidad como la clarificación de la quiebra. No me importa que, en esos lados, al tomar mate con el kilo de yerba, y al candalazo con el kilo de azúcar, se mate, se hieran en este 25 de Agosto, al sobbero magnánimo, a la patria generosa, y al legendario heroismo de nuestros mayores.

Patriotismo Oficialista y Patriotismo Popular

En todas las épocas y en todos los pueblos han coexistido dos formas de patriotismo: uno oficial u oficialista, otro popular. El primero no es una exteriorización espontánea de un sentimiento, no es expresión de un estado de conciencia colectivo, libremente expresado: está reglado tanto en sus proyecciones; responde a finalidades concretas y no a expresiones naturales. Ha dado como fruto el desfile militar, el desfile escolar, el himnario patriótico de nuestra oratoria, y, a veces, la manifestación de los solemnes próceres de levitón y galers alta.

El otro, el patriotismo popular, es el que se exterioriza —casi nunca lo hace— ruidosamente en una manifestación callejera sin organización y sin plan; es también el que se siente silenciosamente, en el trabajo de todos los días, y en el esfuerzo de querer conquistar una personalidad mejor.

Los últimos actos patrióticos a que asistimos fueron los del Centenario: Cuando el gobierno hacía desfilar sus elementos, el pueblo seguía su destino cuando el pueblo hacía la calle, la gente de uniforme iba también a su destino, el. Fueron los últimos, porque la crisis del 31-32 trajo otras preocupaciones y luego el golpe de Estado separó definitivamente el pueblo de la diestra.

Con el fin marcó recrudeció la separación entre el patriotismo.

Actos, conferencias, manifestaciones reglamentadas, desfiles militares, *desfiles* escolares, juramentos, discursos, manifiestos, asociaciones patrióticas, todo ello sobre actualidad pasada del gobierno. Sin pueblo que lo apoyara, éste se dió a cantivar un ceremonial formalista y vacío.

Por detrás, servía, con una obsecuencia colonial, a gobiernos extranjeros; hipocresía en el gesto, y destruía por su corrupción política y administrativa, fundamentos básicos de la nacionalidad.

Mientras tanto el pueblo, escéptico y desarrollo, era permanecido durante estos años, ajeno de las ceremonias oficiales. El patriotismo oficialista no ha podido lograr la adhesión popular.

El domingo próximo —25 de Agosto— se festejará la fecha patria extraordinariamente.

El gobierno no ha cambiado: sigue siendo esencia del motín; sus manejos tampoco: Charlone continúa en la dirección de la Enseñanza Pública; el "democratismo" que lo inspira, que ha permitido la estúpida elección de ese señor, ha sido puesto de manifiesto una vez más con el nombramiento del Ministro del Interior; su limpieza electoral se empone desnuda en la ley de lemas. Sin embargo se ha dicho tanto del Sr. Baldomir, de su ejército, de sus policías, de los voluntarios *democratas*, y de las armas compradas, que muy bien puede suceder que parte del pueblo, engañado una vez más, vaya a prestar inconscientemente, la adhesión de su concurrencia a los actos oficiales.

Y veríamos así, que después de siete años de divorcio definitivo y profundo, por la obra de un gobierno mediocre y de una oposición demasiado "flexible y preocupada por lograr soluciones electorales, el regimen habría podido lograr, lo que durante siete años se consideró como imposible.

Afirmando el Régimen

Vivimos bajo una ola de patriotismo vacío y palabrero. Los discursos de estos días, las maniobras militares, las carreras, las concentraciones públicas que se cruzan, los dítolales de la prensa, son todos coincidentes. La Patria con mayúscula es la palabra del día.

Con su amplitud lo cobija todo: desde el convenio secreto, o el urbio comercio de armas, hasta los más elevados manifiestos y las más altivas declaraciones.

Por arriba, banderas, himnos, desfiles, discursos; por debajo: miseria popular, desocupación, desolados rurales, carencia de semillas para los agricultores, perspectivas económicas sombrías.

Y entre lo de arriba y lo de abajo, los que creaban que ha sonado la hora de la unión nacional, de formar un frente único para que vuelva a presentarse un sello lazo de fe.

Tres aspectos de un mismo día las conciencias".

desgraciado hecho: la consolidación del régimen que traía la dictadura.

Armas

La ley de instrucción militar trajo también el rearme del ejército. Se han comprado ya una parcialidad de fusiles, pero parece que necesitamos además cañones, a m e t r a l l a d o r a s granadas, tanques, etc. Todo esto, es el esfuerzo que hace el gobierno — pero que paga el país — para defender la soberanía, la democracia, y la independencia nacional.

¿A quien se compraron esas armas?

En primer término al democrático gobierno inglés, que nos ha ayudado así en un conmovedor gesto, a defender la integridad de la patria. Pero también, según las últimas informaciones, se ha han comprado — o se está en tratativas de ello — a Franco, y como si no alcanzara eso para completar la farsa democrática de nuestro rearmamento interno, también se estaría en tratativas con el propio gobierno para impedir la invasión parda, para afirmar nuestra democracia, para defender nuestra libertad.

No hay que hacerle que somos de los vivos: las armas que servirán los compramos a Vargas, a Franco, para masacrar la quinta columna ...o y a Hitler.

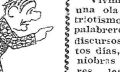

Los Presos Políticos en Brasil

Ultimamente han llegado a nuestra redacción noticias y datos sobre la situación de los presos políticos en Brasil.

No solamente hay centenares de presos en cumplimiento de pena, sino que hay muchos que han terminado su condena y son mantenidos en la cárcel de manera arbitraria e ilegal.

Innecesario es que le pueda justificar tal medida y políticamente es un contrasentido, pues hombres que han estado 6 años *alejados de todo contacto político* con el pueblo, debido a un encierro, no pueden ser considerados elementos de peligro para el orden público.

Además, moralmente no se justifica de ningún modo, el encarcelamiento de hombres por sus ideas y menos, cuando dentro de la propia legislación adoptada de la actual situación brasilera ellos han pagado su condena.

Entre los que cumplieron la pena y siguen presos, figuran intelectuales, maestros, militares, estudiantes, obreros, médicos de la *más alta consideración* en la propia sociedad del país.

* * *

Prestes sigue incomunicado: centenares están en la isla de Fernando de Noronha, a 360 kilómetros de la costa, otros en la "Colonia de Dois Rios" y muchos en las prisiones de Río de Janeiro, San Paulo y otras ciudades.

Para que se comprenda la situación de los presos, es suficiente decir que el abogado de Prestes, el católico Dr. Sobral Pinto, ha tenido una pelea con las autoridades en favor de los *presos* bajo su patrocinio, adjuntando el estatuto de la Sociedad *Protectora de Animales*, como el que podía ser aplicado a ellos. Decía el Dr. Sobral Pinto que pedía para los presos el tratamiento debido a seres vivientes, pues ya no quería referirse a seres humanos.

Sin entrar en apreciaciones sobre la doctrina política de los presos, y según nos consta existen demócratas, liberales, *alianzistas, conservadores, comunistas, socialistas, integralistas* etc.: creemos que un simple sentimiento de solidaridad humana obliga a interceder por ellos.

J. M.

AQUI ESTA LA REPLICA

(Viene de la página 6)

habían de ser colgados de la plaza pública los vencidos de la revolución", y quien, poeta de una sonada anécdota, la trasvó a su inspirada lira esta tiernísima cuarteta:

"Como sangre en los desiertos,
Por los pueblos y cabañas,
Sangre corra en las montañas,
Griten sangre hasta los muertos"?

Andrés Lamas, otro de los conspicuos intelectos de las teorías propaladas al caso por MARCHA ¿es la única lumbrera digna de imitar entre aquellas por el campo civilizador irradiado por su pensamiento?... ¡Hágame el favor, Dr. Quijano!... mentalidades tan ilustres como la supuesta se las podría enumerar en tandas, si bien no me atrevería a acollarar las cuatro a las hechas una de las trilogías en cuestión. con el nombre de Eduardo Acevedo, a cuyo juicio, como en opinión del talentoso Angle Floro Costa, el principal causante de una de nuestras sonadas y lamentables desmembraciones territoriales, en el insigne *cachazas* a quien Venancio Flores amenazó con partirle el corazón a puñaladas sino renunciaba al cargo de Jefe Político de Montevideo, con el fin de marcar recrudeció la separación entre el patriotismo.

Actos, conferencias, manifestaciones reglamentadas, desfiles militares, *desfiles* escolares, juramentos, discursos, manifiestos, asociaciones patrióticas, todo ello sobre actualidad pasada del gobierno. Sin pueblo que lo apoyara, éste se dió a, cautivar un ceremonial formalista y vacío.

Por detrás, servía, con una obsecuencia colonial, a gobiernos extranjeros; hipocresía en el gesto, y destruía por su corrupción política y administrativa, fundamentos básicos de la nacionalidad.

Mientras tanto el pueblo, escéptico y desarrollo, era permanecido durante estos años, ajeno de las ceremonias oficiales. El patriotismo oficialista no ha podido lograr la adhesión popular.

El domingo próximo —25 de Agosto— se festejará la fecha patria extraordinariamente.

El gobierno no ha cambiado: sigue siendo esencia del motín; sus manejos tampoco: Charlone continúa en la dirección de la Enseñanza Pública; el "democratismo" que lo inspira, que ha permitido la estúpida elección de ese señor, ha sido puesto de manifiesto una vez más con el nombramiento del Ministro del Interior; su limpieza electoral se empone desnuda en la ley de lemas. Sin embargo se ha dicho tanto del Sr. Baldomir, de su ejército, de sus policías, de los voluntarios *demócratas*, y de las armas compradas, que muy bien puede suceder que parte del pueblo, engañado una vez más, vaya a prestar inconscientemente, la adhesión de su concurrencia a los actos oficiales.

Y veríamos así, que después de siete años de divorcio definitivo y profundo, por la obra de un gobierno mediocre y de una oposición demasiado "flexible y preocupada por lograr soluciones electorales, el regimen habría podido lograr, lo que durante siete años se consideró como imposible.

Brutalmente Asesinado Murió en Méjico León Trotzky

He aquí un retrato de León Trotsky en su juventud, cuando colaboraba en la preparación de la revolución rusa

León Trostky acaba de morir brutalmente asesinado por el puñal de un fanático. Su muerte cierra un nuevo episodio del ciclo sangriento inaugurado el 25 de Octubre de 1918. La Revolución Rusa como otrora la Revolución Francesa, sigue devorando a sus propios hijos Sería difícil describir en el corto espacio de estas líneas la vida azarosa de León Trotsky. "No puedo negar — ha dicho él mismo — que mi vida no ha sido de las más ordinarias. Y en efecto., si desde su más lejana juventud su nombre está indisolublemente ligado — junto con el de Lenin — a los sucesos que prepararon el advenimiento de la Revolución de Octubre, y triunfante ésta se consustancia junto a la del gran líder comunista con la Revolución misma y por ende con uno de los sucesos más trascendentales que han conmovido la historia contemporánea, muerto aquél, desde el destierro, por paradógica que parezca, la figura de Trotsky se yergue combativa, con una pasión y un fanatismo que habría que ir a buscar en su origen judío, como el más implacable enemigo de los herederos de la revolución que él consideraba traicionada. Así, desde enero de 1928 en que es definitivamente expulsado de Rusia, el nombre de Trotsky solo, errante, perseguido, expulsado de todas partes, sigue no obstante unido a los sucesos de Rusia, haciendo pendant con el de los omnipotentes gobernantes del Kremlin...

Ahora su vida ha sido cerrada con el mismo signo de fatalidad y tragedia que se había adueñado de los suyos en los últimos años. Todos sus hijos han muerto trágicamente: Sergio, en Rusia; León Sedof, en París; su hija, en Alemania.

SU VIDA

León Davidovitch Bronstein, llamado León Trotsky nació en el pueblo Yanovka (Rusia) el 26 de octubre de 1879". El día de mi nacimiento coincide con el de la Revolución de Octubre. Los místicos y los discípulos de Pitágoras pueden sacar de allí las conclusiones que quieran. Yo no me di cuenta de esta curiosa coincidencia sino tres años después de las jornadas de octubre", escribió él mismo en la historia de su vida. Hijo de judíos campesinos acomodados, su infancia transcurrió en la campaña alejado de todo. Allí aprendió sus primeras letras. A la edad de nueve años fué enviado a proseguir sus estudios a la ciudad de Odesa donde permaneció durante siete años. De este período de su vida Trotsky conservó un penoso recuerdo. Fué allí en la escuela de Odesa donde recibió la semilla del odio contra la organización social fisistente en su patria. "De todas las impresiones que he conservado de la vida cotidiana, la de la desigualdad entre los hombres se distinguía por aspectos excepcionalmente groseros y ostentosos; la injusticia tomaba frecuentemente los aires de una insolencia que no temía el castigo: la dignidad humana era constantemente pisoteada. Bastaría recordar que todavía se azotaba a los paisanos. Todo esto debía golpearme vivamente antes de la asimilación de ninguna teoría, y crearía una reserva de impresiones cuya fuerza explosiva sería muy grande".

Es recién en 1896 que se produce la crisis de la adolescencia que había de embarcarlo definitivamente en la corriente revolucionaria. ¡Estaba entonces en la ciudad de Nikolaief en casa de una familia embanderada en las corrientes renovadoras que ya sacudían el cuerpo de Rusia. Durante mucho tiempo, Trostky combatió las teorías socializantes de aquella familia negando las "utopías socialistas". Pero esta batalla no duró más que algunos meses. Y bruscamente, el joven Trotsky abandonó el conservadorismo para pasarse a la izquierda, con un entusiasmo y un ardor que asustó a algunos de sus amigos.

De esta manera se inicia en la labor revolucionaria dedicándose a la difusión de obras marxistas y hace sus primeras armas como periodista. Esto le vale su primera prisión en 1898. Después vuelve a ser detenido varias veces; conoce Siberia de donde se evade y finalmente es deportado. Es en las prisiones, en Siberia y en el destierro donde se vincula con los dirigentes revolucionarios marxistas más destacados y donde perfecciona su cultura. En el otoño de 1902 estando en Londres celebra su primera entrevista con Lenin. 1904, Congreso General del Partido en Ginebra. Se produce la escisión. Trotsky se pliega al ala moderada del Partido y se separa de Lenin. Pero su unión con los menchecikes dura poco tiempo y en setiembre del mismo año rompe con ellos.

Entre tanto en Rusia se desenvolvían los sucesos preparatorios de la Revolución de 1905. Todo el mediodía de Rusia era sacudido por continuas huelgas Trotsky se traslada de inmediato a Rusia. La Revolución estaba en plena marcha. Octubre de 1905. Estalla la huelga general revolucionaria en Petrogrado. Trotsky asume el rol primer soviet. Fracaso de la revolución. Prisión y confinamiento en Siberia. Nueva. Finlandia, otra vez Londres y después Viena. 1914. En Viena lo sorprende el estallido de la guerra mundial. Ahora pasa a Suiza para trasladarse poco después a Francia como corresponsal de guerra. 1916: Expulsado de Francia pasa a España. Pero poco tiempo después es detenido y embarcado rumbo a Nueva York. El 13 de enero de

(Pasa a la pág. 4

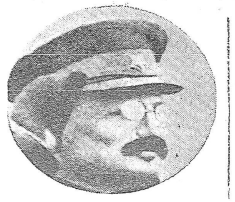

El creador del Ejército Rojo pasando revista a sus tropas

TROTZKY Y LA NUEVA RUSIA

El 16 de diciembre de 1928, un agente especial de Moscú llegó a Alma-Ata localidad de Asia Central donde se hallaba confinado León Trotsky para notificarle en nombre de la G. P. U. que debía abstenerse de toda actividad política so pena de serle modificadas las condiciones de existencia.

Trotsky contestó a este ultimatum con una larga requisitoria donde con su característica y terrible ironía emplazaba a los dirigentes de la U. R. S. S. señalándolo que él consideraba una traición a los principios de la Revolución de Octubre.

La respuesta del gobierno soviético, no se hizo esperar. El emisario de la G. P. U., se presentó nuevamente el 20 de enero en casa de Trotsky acompañado de numerosos agentes armados que ocuparon todas las salidas de la casa y le entregó el extracto siguiente de un proceso verbal seguido por la G. P. U. en Moscú:

"Después de haber escuchado: la causa del ciudadano Trotsky, Lev Davydovitch, conforme al artículo 58|10 del Código Criminal sobre acusación de actividad contra-revolucionaria, que se ha puesto de manifiesto en la organización de un partido anti-soviético ilegal, cuya actividad en estos últimos tiempos está encaminada a provocar manifestaciones anti-soviéticas y a preparar una lucha armada contra el poder soviético:

"Ha sido resuelto: el ciudadano Trotsky, Lev Davydovitch, será expulsado de las fronteras de la U. R. S. S."

Cuando más tarde se le solicitó firmara un papel como que había sido notificado de esta decisión, Tratsky escribió:

"Criminal por el fondo e ilegal en la forma, esta decisión de la G. P. U. me ha sido comunicada el 20 de enero de 1929".

24 horas después era conducido rumbo a Constantinopla para no volver más a su patria.

EL COMPAÑERO DE LENIN Y DIRIGENTE DE LA REVOLUCION DE OCTUBRE PASO SU VIDA ENTRE LA PRISION, EL CONFINAMIENTO EN SIBERIA Y EL DESTIERRO

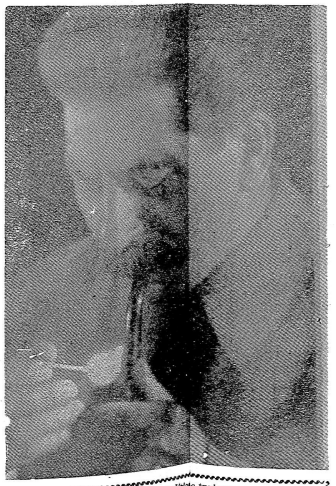

José Stalin, cuyas concepciones políticas tuvieron un encarnizado enemigo en Trotsky

Fotografía tomada en Odessa, durante la niñez de Trotsky. El futuro líder comunista aparece aquí con su uniforme de estudiante ruso.

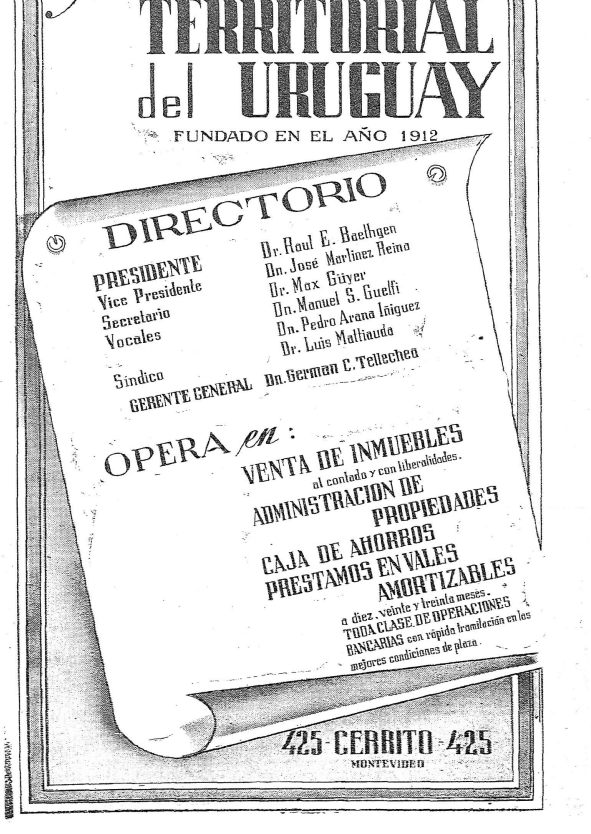

La Sencillez del Cuadro Presta Un Encanto Particular a "La Mujer del Panadero"

(La femme du boulanger).
Producción Francesa.
Director: MARCEL PAGNOL.
Argumento de JEAN GIONO.
Música de VINCENT SCOTTO.
Intérpretes: Raimu, Ginette Leclerc, Charpin, Robert Vattier, Charles Moulin, Alida Rouffe, Paul Dullac, Charles Blavette, Robert Vassac, y otros.

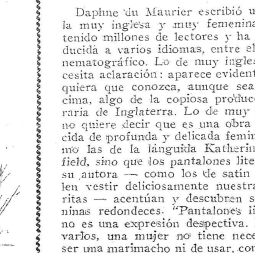

Para liberarse de la tutela de productores y distribuidores, que según él tanto mal han hecho al cine en Francia, Marcel Pagnol, decidió encargarse de todas esas tareas. Realizó así su sueño de liberarse absolutamente de toda clase de influencias, rodando sus films enteramente de acuerdo con la orientación que él deseaba darles. No faltó quien predijera el fracaso de los proyectos del eminente realizador francés, ya que la labor que se echaba encima no era nada fácil. Pagnol, demostró, sin embargo, las enormes posibilidades que tenían los artistas, siempre que utilizaran sabiamente los limitados recursos con que se contaban.

De esa época datan dos de sus últimos films, rodados en sus modestos estudios, que obtuvieron más éxito: "Regalé", el suceso de la temporada cinematográfica de Nueva York, y posteriormente "La femme du boulanger", que llega hasta nuestro público con cierto retraso, a los dos años de su realización. Su efecto en agosto de 1938, finalizaban en Castelar, pintoresca aldea de los alrededores de Toulon, las últimas escenas de la celebrada obra de Pagnol, realizada sobre el libro de Jean Giono.

No creemos que se pueda hacer hincapié en lo poco edificante de la anécdota. Es evidente que Pagnol no se propuso, hacer en el film práctica moralizante. Ni siquiera expresar determinado concepto. El autor de "Jazz", a diferencia de sus obras de teatro de profunda significación, ha querido simplemente, hacer un sencillo retrato de ambiente. Y lo ha conseguido. Desde ese punto de vista Pagnol, merece todos los aplausos. Con recursos cinematográficos modestísimos, ha hecho una cosa lograda. Un encanto particular, surge de la vida de esa aldea, llena de un espíritu jovial que nos aparta un poco del cuadro sombrío que acostumbra a darnos el cine francés. La visión pintoresca dada en "La kermesse heroica" y en "La traviesa molinera", está lograda aquí con menos elementos, aunque en base a recursos similares.

Una sensación de frescura particular, deja la escena, animada por esos pintorescos personajes, separados por recuerdos que "vienen de antes", moviéndose ante un paisaje lleno de color, e impregnado de un sabor típico. En el diálogo, constituido sabiamente y elemento fundamentalísimo del éxito de la obra, abunda la frase de doble intención, y la punta de fuego clavada así al pasar, sin detenerse para hacer crítica. Apuntes eso, en el diálogo entre el maestro y el cura, a quien reconviene este, por haber puesto en duda en su lección que Juana de Arco, hubiese escuchado voces divinas. Tiene así mismo, momentos de profunda ternura, por ejemplo, en las palabras de Amable, el panadero, cuando apostrofa a Pomponette, la gata, que había abandonado a Pompón, para irse con un gato desconocido de los tejados.

La extraordinaria significación que adquiere el trabajo de los actores, acredita un nuevo triunfo a la particularísima manera de dirigir que tiene Pagnol. Su labor se concreta a conversar largamente con el intérprete, acerca de su rol, hasta que este se compenetre perfectamente con él. Entonces lo deja en absoluta libertad de acción. Lo mismo realiza con todos sus colaboradores, hasta que estos toman conciencia de su futuro trabajo. Cada uno actúa entonces por su cuenta, y a veces Pagnol se abstiene hasta de presenciar los temas. Bueno es que se diga esto, no con intención de retacear elogios a la labor de los intérpretes, sino para acordárselos como se los merece, en toda su amplitud, al gran realizador francés.

D. T.

De Nuestro Concurso
Rebeca, una Mujer Inolvidable

Daphne du Maurier escribió una novela muy inglesa y muy femenina que ha tenido millones de lectores y ha sido traducida a varios idiomas, entre ellos al cinematográfico. Lo de muy inglesa no necesita aclaración: aparece evidente a cualquiera que conozca, aunque sea por encima, algo de la copiosa producción literaria de Inglaterra. Lo de muy femenina no quiere decir que es una obra estremecida de profunda y delicada feminidad, como las de la languida Katherine Mansfield, sino que los pantalones literarios de su autora —como los de satín que suelen vestir deliciosamente nuestra mascaritas — acentúan y descubren sus femeninas redondeces. "Pantalones literarios" no es una expresión despectiva. Para llevarlos, una mujer no tiene necesidad de ser una marimacho ni de usar, como George Sand, otros de tela a cuadros: se los puede automáticamente cuando se sienta a escribir porque la lengua literaria es masculina. En Inglaterra, los llevó muy bien Emily Brönte y los lleva con elegancia Virginia Woolf; a Daphne du Maurier le quedan grandes.

La novela en cuestión, "Rebeca", está lejos de ser "una novela inolvidable" y su versión cinematográfica, de la que ya es hora de hablar, no es más que una película discreta con algunos momentos buenos. Le falta clima, hondura, gravidez de realidad humana, músculo... y, en última instancia, intérpretes. Parece que fué un éxito en Nueva York y en Buenos Aires y nos llegó precedida de una intensa preparación, de un bombardeo de elogios. Los críticos de los grandes diarios porteños, cuyos juicios son reproducidos en un folleto de propaganda, afirman a coro que se trata de una película de grandes valores. ¡Cuánta buena voluntad! Son culpables de benevolencia y los acuso de haberme inducido a invertir lamentablemente un bonito billete de un peso. Pagué la entrada creyendo comprar dos horas de buen arte y sólo vi una excelente película policial, llevada con mano maestra por un director que sabe jugar con la expectativa del público y aguijonear su interés, bien hecha, con dos o tres pasajes intensos, pero con una primera parte de drama pasado por agua.

No voy a narrar su argumento. Todo el mundo sabe que Rebeca es una muerta cuyo recuerdo se interpone entre su viuda y su sucesora, y que al final todo se arregla. Lo que debía haber sido la presencia obsesionante de esa muerta, se queda en la categoría de recuerdo molesto sacado continuamente a flote por los objetos del castillo donde vivió, y especialmente, por la veneración más o menos mamática del ama de llaves. Laurence Olivier, que ya nos dió una oruga de su falta de dotes con su caliducha versión del huracanado Heathcliff de la novela de Emily Brönte, no alcanza a dar la impresión de un hombre verdaderamente atormentado por un recuerdo que le muerde el alma, y sus actitudes, más apropiadas para la expresión de un sufrimiento físico, no llegan a emocionar. Jean Fontaine se limita a pasear por el enorme castillo de Manderley una cara de susto, a veces innecesaria y las más de las veces insuficiente. El drama carece de vigor y nos deja fríos; lo que nos impide bostezar es la interesante trama policíaca que comienza a desarrollarse justo cuando estamos a punto de empezar a abrir la boca.

Judith Anderson — a quien no conocía — me asombró con un magnífico desempeño. Reginald Denny está acorneto y muy bien George Sanders.

JOHN PAMENTO

THE STANDARD
Compañía de Seguros Sobre la Vida

La única compañía de seguros sobre la vida establecida en la República que reparte su ganancia líquida entera entre sus asegurados quienes son dueños de la institución.

Las reservas de The Standard están invertidas en el país. Las inversiones de la Compañía en la República exceden de cinco millones de pesos.

Fondos acumulados exceden de 30.000.000 libras esterlinas.

Pida sin compromiso una cotización de primas dando su fecha de nacimiento a la Gerencia.

Río Branco 1342, entresuelo Montevideo

REMITA SU OPINION AL CONCURSO CINEMATOGRAFICO

Haga la crítica de cualquiera de los films en programa y podrá ganarse un vale por dos entradas semanales.

Las opiniones deben remitirse a Rincón 533 - "MARCHA" - Sección cinematográfica.

Los premios pueden retirarse 3 días luego.

ESTA SEMANA

Hay 3 grandes películas en cartel:

"Viñas de Ira"

"Amanece"

"La mujer del panadero".

Véales y mande su opinión a nuestro concurso de crítica cinematográfica.

Un Drama Social Expresado en Imágenes Maravillosas: Amanece

(Le jour se lève).— Producción francesa.— Director: Marcel Carné.— Intérpretes: Jean Gabin, Arletty, Jules Gerry, Jacqueline Laurent, Jacques Baumer.— Sala de estreno: Radio City.

MARCEL Carné, una de las esperanzas más sólidas de la nueva generación de realizadores franceses, nos ha dado ahora, su obra más cabal y lograda. En sus anteriores, cuyo mérito fundamental, consistía en la habilidad del director para crear ambientes, el alambicamiento literario desvirtuaba un poco la humanidad de sus personajes, sumergidos en un mar de frases y ahogados por la belleza de las mismas.

"Amanece" es un drama terso y humano. Por primera vez la pantalla francesa toca un tema palpitante y trágico de nuestra civilización. El hombre espiritual del obrero de las grandes ciudades, tranformado en una simple pieza del engranaje de la organización económica, y asfixiado en ese mundo en que fuerzas extrañas se complotan para perderlo. Para ello Carné se ha valido de una historia simple, y la ha desarrollado con una maestría genial. En una pieza de un cuarto piso de una casa de los suburbios de París, suena un tiro en medio de la noche. La puerta se abre, y un hombre cae rodando por las escaleras, muerto. Los vecinos, movilizan a la policía que establece el sitio a la habitación del asesino. Miles de personas se aglomeran alrededor de la casa, a presenciar el hecho inusitado. Mientras tanto, solo, en su habitación, el obrero comienza a recordar los sucesos que le han llevado a esa situación. La historia de Francisco es terriblemente angustiosa. El hombre modesto y sencillo, cuya vida se concreta al trabajo, y al descanso en la soledad de aquella pieza, busca la felicidad con una mujer a la que cree pura y limpia. Sus sueños concentran en ella todas sus esperanzas. El "intermezzo" carnal, constituído por esa artista de "vaudeville", nada significa en su vida. Y la confiesa con el recato propio de un alma simple, cuando decide cortarlo para concretar su dicha con la muchacha.

Frente al obrero, bueno y puro, Carné ha colocado un cínico depravado y abominable. El domador de perros, envuelve a la muchacha con sus sutiles redes, y esta cae, arrastrada por el embrujo de sus cuentos de viajes fantásticos. El cinismo de este hombre es tan grande, que tras de pretender pasar ante el obrero, como el padre de su novia, tercia a este con el relato de la seducción. El hombre ve tronchado sus sueños, destrozada la única ilusión de su vida, y en un arrebato lo ultima de un balazo.

Solo ahora, recapacita Carné, objeto de su cuarto le recuerda su tragedia. La curiosidad de la gente, contemplando el espectáculo, lo exaspera y lo saca de quicio. Es su último gesto de rebeldía. La policía se empresta para estrechar el cerco. Perdido en su pequeño mundo, Francisco se mata de un tiro, tendiendo hallan en el corazón. Junto a su cuerpo una bombita estalla con estampido histérico. Las primeras luces de la madrugada irrumpen en la habitación. El despertador comienza a sonar. Amanece...

UN puro lenguaje cinematográfico, ha utilizado Carné para expresar el drama. Lenguaje eminentemente simbólico, usado para decir con imágenes de una expresividad tremenda, una de las realidades sociales más terribles de nuestro tiempo. El obrero asediado en esa solitaria habitación, no es sino la síntesis de un estado de cosas, en que el hombre es empujado lenta pero sensiblemente hacia el abismo. Será posible que pretenda salvarse por ningún individual. De ahí que el film, no pueda tener otro desenlace que el que le dá Carné.

Recluído en ese mundo que le destroza los pulmones, donde el hombre toma figura de monstruo, donde las flores se marchitan, porque es imposible que allí vivan las cosas bellas, su condena es inevitable.

Las escenas iniciales del film, en que aparecen las callejuelas solitarias, de una tristeza desoladora, la fila de casas modestas sobre las que arroja humo y color, un tren que pasa rugiendo tras las tapias, y el ruido penetrante de los sopletes en la fábrica, que se mete en los oídos, como puñales, ambientan el clima trágico de la obra, cuyo final amargo ya se conoce. El drama comienza por su fin, y esto no es sino el modo conque Carné, ha querido dar la sensación de que fatalmente son las fuerzas que impulsan a este mundo en crisis.

Fuerzas que precipitan necesariamente, cuando el reloj de pared diríase el latido de su corazón de un balazo, que no determina simplemente la muerte de un hombre, sino que se infiltra, merced al simbolismo claro de las imágenes de Carné, hasta lo profundo de una sociedad injusta, que ha forjado la esclavitud y la desdicha de los seres. El sentido de honda crítica social encuentra su culminación, cuando el obrero, recrimina a la gente reunida frente a la casa: "No son solo asesinos los que matan a balazos. Hay otros que envenenan en las fábricas... "La amargura del hombre desborda en las frases y resuena como un latigazo que azota en pleno rostro a nuestra civilización.

Pocas veces el cine, ha dado imágenes de tan honda expresividad como, las que ha logrado Marcel Carné en este film. El joven director francés, cuya ascención ha sido rápida y definitiva, obtiene con su cuarta obra, la nota culminante de su vida artística. A ello han contribuído además poderosamente, la labor eficaz de sus colaboradores, Curt Courant, ha obtenido fotografías de una belleza maravillosa, Maurice Jaubert ha compuesto la música de fondo destacando la fuerza de las imágenes, y Jacques Prevert, ha escrito los diálogos, en el tono que exigía un film de esta calidad.

El trabajo de los intérpretes, es otro de los momentos fundamentales de la obra. Dentro de ellos y por la responsabilidad de sus roles, Jean Gabin, Jules Berry y Arletty, se acreditan méritos de excepción.

Danilo Trelles

EL CONDE DE CHICAGO

(The carl of Chicago).— Producción Metro Goldwyn Mayer.— Director: Richard Thorpe.— Intérpretes: Robert Montgomery, Reginald Owen, Edward Arnold, Edmund Owen y otros. Sala de estreno: Cine Metro.

¿Desea saber Ud. como se llega a la Cámara de los lores en Inglatera? ¿Qué es lo que hacen allí esos señores? ¿Para qué sirven? Y muchas cosas más que a pesar de que a usted no le interesen, las puede aprender muy fácilmente. Bueno pues, la cosa es muy sencilla. Todo se reduce a ver la extraña historia de "Sedoso" Klimouth bandolero de Chicago, que resulta ser descendiente de una familia de nobles y que de la noche a la mañana se ve dueño de una respetable cantidad de millones. Pero como estos no les reciben en efectivo, sino en bienes, el bruto se larga a hacer negocio de estos y traerse el producto en dólares. La cosa allá se complica. O más bien, se le complica su secretario, un señor rencoroso que quiere vengarse por que lo hizo meter en la cárcel, a ciertos manejos turbios. El pintoresco personaje, debe ingresar luego, como todos sus antepasados al Parlamento, donde lo reciben unos señores muy serios, disfrazados con unas pelucas enormes. "Sedoso", no puede ponerse de acuerdo con esa gente, que está lo más bien ensayada, y la familia sufre y llora en la barra.

Luego suceden una punta de cosas más. Un criado, le da una clase al nuevo conde, acerca de "las diferencias de clase", y "Sedoso" sigue sin entender nada. Después su secretario lo entera que lo ha robado para vengarse, y que su negocio en Chicago está en quiebra, y el bandolero que comienza a entender, lo mata a balazos. Después viene el proceso. Un señor canta y golpea en el suelo, otro tipo quiebra una vara y al final "Sedoso" es condenado a la horca. Cuando le piden que se defienda, dice: "Ustedes no saben lo que cuesta ganar la plata". ¡Y que lo roben a uno!

Claro que ahora el lector deseará que el cronista conteste las preguntas que hacemos al comienzo. A decir verdad, del film no surgen luces. Parece que los tipos están destinados a eso cuando nacen. En cuanto a lo que hacen y para qué sirven, tampoco se sabe nada. Más bien dicho, yo sé algo, lo supe de casualidad. Era a la hora de la salida de los periódicos de la tarde, y dos canillitas miraban las postales de la película. Uno le dijo al otro, señalando a los de las melenas postizas: "Mirá yo, éstos son de la quinta, que son". Yo no sé si es verdad. Por si acaso no lo divulgues.

D. T.

NIÑOS SANOS Y FUERTES...

Los hijos son las guirnaldas floridas que coronan la vida de las madres. Fortaleced la planta si queréis la lozanía de la flor

FABRICAS NACIONALES DE CERVEZA

MALTA MONTEVIDEANA

ES SALUD EN EL HOGAR

CONTRA TODOS LOS DOLORES...

KITADOL

Nunca da Ardor

Distribuidores — PRODUCTOS PLABAL — Colonia 1514 — U. T. E. 4 96 66

TEATRO

Por
Francisco Espínola (hijo)

Recital Sacro de Raúl Lange

UN acontecimiento artístico de extraordinaria significación se efectuó en la noche del martes en el Solís, para repetirse al día siguiente por la tarde. Extraordinario por lo inusitado en nuestro ambiente y por su calidad intrínseca. Un gran actor, maestro de la recitación expresiva y un programa constituído por trozos del Viejo del Nuevo Testamento, pusieron, sobre los mendigados espectáculos de los últimos tiempos, una emoción de grandeza que habíamos aguardado inútilmente en casi todo lo que va del año, y que será difícil de superar.

El señor Lange, de fama europea, de actuación destacada junto a Max Reinhardt y a Alejandro Moissi, traduce la vieja voz inmarcesible de los autores y adoradores del genio hebreo, con una eficacia notable. Un manejo consumado de la pausa, la intensidad y el tono, le permiten elaborar de manera que el sentido, a veces confundido entre la cargada riqueza verbal, se destaque nítido. Marca el ritmo de tal suerte que él se torna también un elemento en sí mismo, pudiendo seguirse su rodeo como una forma más, paralela y coadyuvante de la expresión. Su utilización de las manos y los brazos, es, por momentos, prodigiosa. Todos los movimientos están sobriamente utilizados, consiguiendo así una eliminación de lo superfluo o no fundamental, para lograr, con escasos desplazamientos, el más intenso poder de sugestión. Es en esto, en los cambios casi imperceptibles, en ocasiones del rostro, en las plásticas posiciones que hace adoptar al cuerpo, donde puede verse a qué grado de estudio concienzudo, hasta el refinamiento, ha llegado el intérprete. Manos, brazos, cuerpo, cara, van formando como un cortejo acompañamiento a la palabra divina. No es necesario forzar mucho la expresión para poder decir que ellos constituyen como el coro de la antigua tragedia. Y lloran, se esperanzan, dudan y caen en éxtasis siguiendo las vicisitudes de la voz protagónica, para hacerse cargo en ciertos momentos de la revelación total, cuando la voz calla.

Inició el programa un momento del Génesis: Cantículo XXVIII, donde Jacob, en sueños, ve una escala tendida hacia el cielo por los ángeles. Lange transmitió con singular encanto su candorosa visión primitiva; puso una a la vez fresca y austera inocencia en la versión del poema.

Los tres primeros capítulos del Eclesiastés, ese libro que da un paso más, allí donde Job se habita sentido, cruzado de desesperaciones que desfiguran su sentido original y sin las cuales no hubieran podido incluirse en el canon, fueron traducidos con terrible grandeza. La monotonía en que puede incurrirse en la iniciación del Capítulo III ("Para todas las cosas hay sazón...") fué salvado airosamente con un virtuoso empleo de las pausas, situadas en forma designal. Las manos y los dedos de Lange alcanzaron aquí singular preponderancia. Fueron serpientes irritadas, asomándose entre el desperdiciero de los versículos de fuego; volaron palomas planeando mansas sobre la entrega a Dios de la conciencia humana, a pesar de todo.

La crítica moderna habla de una mirada melancólica y desengañada sobre la existencia; de una ráfaga de frío escepticismo que arroja el misterioso Kohelith, confundido con Salomón durante casi milenios, sobre el vasto panorama de la existencia hebrea y su antigua alianza. Libre de las ediciones posteriores tan perfectamente reconocibles a la investigación de nuestros días, el texto queda, más que a manera de una glacial interrogante, como la firme y desdeñosa constatación del abandono del hombre, Jehová, había abrumado a Job con la violenta, casi brutal exposición de su prestigio. Tres siglos después, su palabra nada puede contra la inteligencia estólida, de párpados insensibles al encandilamiento del relámpago, de este judío impregnado de cultura griega que detiene, el primero entre los conocidos, el desvarío místico en continuo contraste con la realidad y va a preparar el ambiente para la revelación de Jesús y la renovación de la Alianza. El señor Lange, no infunde a su versión este acento que, por otra parte, requeriría la supresión de los versículos apócrifos del texto. Pero obtiene la expresión de una obra de arte extraordinaria, dura y fogosa.

A continuación, escuchamos el salmo 148, uno de los más bellos, del que transmitió el tumpido sentimiento con un habilísimo manejo del ritmo y estirando la voz hasta llegarla al canto, terminando la primera parte con la selección de capítulos del Cantar de los Cantares y el Capítulo XXI del Apolalipsis de San Juan. La evidente sensualidad del Cantar fué transmutada hasta convertirla en un delirio místico, en una pasión religiosa llenos de gracia. En ciertos momentos, la voluntariamente exagerada prolongación de las consonantes, concede extrañas sugerencias que realzan el valor de la interpretación. El trozo del Apocalipsis surgió con una magnificencia de color, rido verdaderamente oriental, a la vez que con dibujo nitidamente destacado.

La segunda parte comenzó con el maravilloso Capítulo XIII de la Primera Epístola de San Pablo a los Corintios: ("Si yo hablase en lengua de hombres y de ángeles...") Allí, el intérprete obtiene un efecto casi musical, no por la emisión del sonido sino por la rapidez con que surge la idea del poema. Acompañado por una justísima expresión de la cara, este número es de los más hermosamente logrados que hayamos escuchado nunca a un recitador.

Y dió fin al programa una recopilación inteligente de fragmentos del Libro de Job, prueba de fuego, terrible, en la que el señor Lange empleó toda su capacidad. En la mención de las primeras desgracias del titánico personaje se deslizaron algunas obscuridades; pero luego se afirma la versión. Un juego de actitudes, estilizadas hasta lo típico, se desarrollaron constantemente envolviendo la palabra, para realzarla, diferenciar las situaciones y contribuir así a infundir toda su trágica grandeza a esta parte de la Biblia señalada como uno de los más altos monumentos del arte universal.

La señora Berta Lange, puso con maestría a lo largo de todas las interpretaciones, el fondo severo de la música de Bach.

LA PRESENTACION DE LEOPOLDO STOKOWSKY

LA presentación ante nosotros, del famoso director Leopoldo Stokowsky al frente de la "Orquesta de la Juventud Americana," ha servido para que se actualice una vez más, cual debe ser el cometido de un director de orquesta.

Hay una clase de artistas que buscan ahondar en la obra a ejecutar, quieren desentrañar su más honda sentido, y una vez obtenido ese fundamento, que debe aparecer como una resultante del juego sonoro y no como una imposición exterior, la obra se realiza cumpliendo plenamente su fin original.

Es claro que esta dirección aparece solo como ideal pero se sabe cuando un director está encausado en ella o no.

En cambio hay otra clase de directores de orquesta que anteponen a ese "saber la emoción personal, donde todo se unifica y partiendo de la cual se reconstruye la obra,"

Este cambio de base hace que se abra un abismo entre una y otra forma de arte.

En la 1.a forma se asiste a un renacer espiritual, la obra cobra vida propia, todo tiende a naturalizarse, cumpliendo un desarrollo latente en su interior.

En la 2.a en cambio, se trata de dar una interpretación basada en esa emoción personal, que al primar oscurece los valores propiamente musicales de la obra, llegando a veces a desvirtuarlos.

Lo que se escucha de esta manera es una reproducción del original, que podrá ser muy buena pero que nunca pueda pasar de ese.

El maestro Stokowsky pertenece a esta última modalidad.

Pero, en su caso esto ha llegado a convertirse en amaneramiento y a veces en puro trabajo exterior y efectista, que con tal de conseguir efectos personales, llega a desvirtuar casi por completo la verdadera esencia de la música.

Para quien no busque en este arte otra cosa que un espectáculo físico o poco más, eso puede parecer perfectamente aceptable; pero nosotros creemos que es necesario un mayor control de los elementos sucedibles de transformarse en materia artística; y esto debe exigírsele tanto más a un maestro del prestigio de Stokowsky.

* * *

La orquesta de jóvenes que acompaña al maestro, posee valores aislados de gran calidad, especialmente en los solistas, muy buenos, siendo en conjunto superiores los instrumentos de viento a las cuerdas.

C. Canet

MASTER FER

(IMPORTADORES)

RADIO-MAQUINAS-BICICLETAS

TALLERES TECNICOS

Una Casa de Garantía y Confianza Para Ud.

U. T. E. 8 80 27
URUGUAY, 765

CAMBIOS
BOLSA
Castellanos
Jung & Cía.
Corredores de Cambios
PIEDRAS, 424
U. T. E. 8 79 31-32

Despachante de Aduana
Ubaldo Seré
25 de Mayo, 332
U. T. E. 8 41 32

FORO ABIERTO

¿Con lema común o con lema propio?

La Convención Batllista debate este problema opositor

☆

Es Partidario del Lema Propio

El Dr. Eduardo Acevedo Alvarez

LA LEY DE LEMAS, DE 23 DE MAYO DE 1989, DA UNA OPCION al Batllismo y al Nacionalismo Independiente para obtener sub-lema dentro del lema de los partidos tradicionales o registrar lema propio.

Determinar cuál de los dos caminos es el más conducente para que cristalicen las aspiraciones de los dos grandes partidos de oposición, es difícil. Porque la ley es oscura, da pasto a interpretaciones diversas y no hay campoce certidumbre de que la Corte Electoral ampare, como debiera, los supremos intereses de esas dos grandes colectividades políticas.

Pero como debemos votar en los próximos comicios — así lo han resuelto las autoridades de los partidos que hasta ayer fueron abstencionistas — y hay que elegir forzosamente uno de los dos expedientes que la ley nos ofrece, yo me inclino — dentro de las actividades del sector a que pertenezco — a que el Batllismo registre lema propio.

Daré más razones: estudiando — al mismo tiempo — las ventajas e inconvenientes de las dos alternativas.

Si el Batllismo registra sub-lema dentro del lema "Partido Colorado", me inclino a creer que podrá sufragar por candidato propio; sin consulta de ningún género con el Partido propietario del lema. En efecto, la fórmula presidencial deberá colocarse en las listas de votación antes del sub-lema (Artículo 7o de la ley), agregando el texto: "sin perjuicio de lo dispuesto en el Artículo 149 de la Constitución". Y como dicho artículo determina el sistema del doble voto simultáneo para elección de Presidente y Vice-Presidente, es indudable que dentro de cada lema podrá haber tantos candidatos presidenciales como sub-lemas existan.

Se presenta el segundo problema. Si el propietario del lema resuelve realizar un acuerdo electoral con el propietario de otro lema (Artículo 5o de la ley), ¿los demás sub-lemas del Partido pueden seguir usando el lema y concurrir a las elecciones con candidato propio?

Me inclino también a pensar que sí; porque como afirmaba mi ilustrado correligionario, el Sr. Andrés Martínez Trueba, en la Convención de mi Partido, el Artículo 17 de la ley de Elecciones de 16 de Enero de 1925, ha quedado, en parte, derogado. En efecto: ¿cómo suponer que puedan las autoridades propietarias de los lema "Partido Colorado" y "Partido Nacional", ignorantes, al registro de hojas de votación que contienen el mismo Lema, si la actual ley de 1939 determina categóricamente que el Batllismo y el Nacionalismo Independiente tienen derecho al lema tradicional y al sublema, un que puedan oponerse — una vez cumplidos ciertos requisitos — los propietarios del lema?

Hasta aquí, pues, no hay dificultades legales para que los Partidos de la oposición puedan mantener su autonomía, dentro del lema tradicional, y votar en todos los casos por candidato propio a la Presidencia de la República.

¿Pero en la práctica qué resultará, en la esfera de mi Partido? Que habrá forzosamente que llegar a un acuerdo con la autoridad propietaria del lema.

¿Por qué?

Porque si fuéramos con un candidato elegido libre y soberanamente por nosotros, la autoridad propietaria del lema — en nuestro caso la oposición política que responde al Presidente de la República — realizaría inmediatamente un acuerdo con la autoridad propietaria del lema "Partido Nacional". Porque sabe o presumirá, por lo menos, el General Baldomir, que sus fuerzas — aún todas agrupadas — son menores que las del Batllismo: mucho más con las actuales divisiones que han hecho honda crisis en el Partido Colorado sitnacionista. Y no estaría dispuesta la autoridad colorada propietaria del lema, a dar indirectamente sus votos al candidato Batllista, que resultaría vencedor dentro del lema.

Mas, se dirá tal vez, que el Batllismo podría propiciar una candidatura neutral, preparando de ese modo el camino a la normalidad política.

Pasa a la pág. 4

Juzgamos de fundamental importancia para la oposición, los debates que se están produciendo en estos momentos en el seno de la Convención Batllista, respecto a la táctica a seguir frente a las elecciones de 1942. Por eso, según ya lo anunciáramos, hemos recabado la opinión de varios convencionales de aquel partido. En el número anterior, publicamos la del Dr. Antonio Rubio. Hoy escriben los Dres. Eduardo Acevedo Alvarez y C. A. Cutinella. Por supuesto que cuanto aquí se diga corre bajo la exclusiva responsabilidad de sus autores. Abrimos esta tribuna para que hagan conocer con entera libertad sus opiniones.

LEMA PROPIO Y CANDIDATO PROPIO

Dice el Dr. Carlos Cutinella

LA OPINION DE LOS INFORMANTES EN MINORIA

LOS miembros informantes, el Señor Goyeneche y yo, hemos sostenido contra los que propician la adopción de un sub-lema dentro del lema "Partido Colorado", que esta solución ofrece graves desventajas; y, entre ellas, la: 1o: Acumulación Obligatoria y Recíproca de nuestros votos a los de quienes se adueñaron el 31 de Marzo de nuestro nombre y de la vida del país; y 2o: Democracia Forzada al dueño del lema —que actualmente está en manos del Baldomirismo— en dos casos: a) con respecto a la Fórmula Presidencial, porque son los propietarios exclusivos del lema los que disponen de los cargos electivos que se voten en una sola hoja o en hoja separada para Presidente de la República y porque el sub-lema no interviene en la elección presidencial, pues deberá colocarse después de ésta, (Art. 7o) lo que implica que el oficialismo puede imponer al candidato presidencial en su calidad de propietario absoluto y exclusivo del lema (Ley 5 de Mayo 1934, Art. 19); y b) el segundo caso de dependencia forzada del sub-lema con respecto al lema, se produce si este acuerdo del dueño del lema con otro partido, debido a que la ley cuidadosamente ha establecido que el propietario del lema, a pesar del acuerdo, conserva íntegro su derecho de tal y sin restricción alguna de sus privilegios. Esto lo dice con claridad meridiana el Art. 9o de la ley de 15 de Enero del 27.

La exactitud de nuestras afirmaciones, en lo que respecta a lo *tax legal* el problema en estudio, se funda en las fuentes interpretativas que forzosamente hay que tener en cuenta y que demuestran que el pensamiento directriz del legislador fué el de robustecer, fortificar, disciplinar a los partidos tradicionales para evitar que los intereses de agrupaciones del mismo partido pudieran prevalecer sobre el interés del propietario del lema, a quien, para ello, se le dotó de todos los privilegios y de las máximas facultades; y nuestros adversarios ocasionales en la discusión de este aspecto de la ley, han tenido que reconocer, que el derecho del sub-lema es un derecho limitado, aunque discrepan con nosotros, en cuanto al alcance de esa limitación.

Pero, es incontestable, que si la ley determina que la propiedad del lema pertenece en forma exclusiva —es decir, única y absoluta— a la autoridad que se ha reconocido como mayoría de este partido, el uso y el ejercicio de ese derecho se encuentra sometido, también de una manera absoluta y exclusiva, a la voluntad y a la acción del propietario de ese derecho, que en caso de duda sobre el alcance de la ley, ante sus propias oscuridades o deficiencias, para el intérprete, serán decisivas y gravitarán en el sentido de hacer prevalecer ese derecho.

Estas afirmaciones no se han podido destruir; y demuestran, a nuestro juicio, los graves peligros a que quedamos expuestos, de prevalecer en el Partido esa posición, que puede llevarnos, mediante el uso estricto de esos derechos por parte del propietario del lema, a la imposición de un candidato presidencial, determinado o a privarnos de votar en el caso de que no aceptemos esa coación. Y por el medio indirecto de la amenaza de un acuerdo de último momento, cuando el acuerdo también como arma coactiva, puede forzarnos a la misma solución. De ahí que para nosotros, la adopción de un sub-lema, al quitarnos plena libertad de acción con respecto a la libre integración de las listas de todos los cargos a votarse, representa una solución preñada de peligros.

Las largas discusiones producidas respecto a este asunto —tanto en el seno de la Comisión, como en la discusión pública actual— no han hecho más más que reafirmarnos en nuestra convicción primera, de que debemos bregar por un "Lema Propio", si queremos evitar la forzosa dependencia que impone la ley a los que sólo tengan derecho a un "sub-lema" y no vernos sometidos a las consecuencias de las infaustas sorpresas que puede depararnos esa solución en caso de que obtuviera mayoría en el seno de la Convención. Es de que no creemos tan probable, como algunos lo han afirmado, pues, la solución de "lema independiente" que propiciamos, cuenta con muchos y calificados partidarios, entre ellos, la mayoría de los dirigentes de las Departamentales Batllistas del Interior de la República, que, en la duda, será lugar, en la debida oportunidad, su opinión a los convencionales residentes en Montevideo que tienen sus representaciones.

En síntesis, pues, la discusión habida hasta el presente en las sesiones realizadas por la Convención, han demostrado la oscuridad y sortuosidad de la Ley de Lemas; y que el "Sub-lema" no tiene un derecho amplio al uso del lema a que se acoja, sino que por el contrario, su derecho, como simple agrupación —como dice la ley, "fracción"— es limitadísimo y está restringido a los solos casos que la ley determine; en cambio, el Lema Propio, a pesar de los inconvenientes de orden político que ofrece presenta, es la única solución que ofrece garantía de independencia absoluta a los partidos de la oposición. Por ello, esperamos que se llegue a él, para poder tener la seguridad de satisfacer las ansias de verdadera restauración democrática a que aspira el batllismo y toda la opinión libre del País.

Convencidos, pues, de todo ésto, es que estamos en la lucha para obtener el triunfo de nuestra fórmula, que es la única solución que nos asegura la posibilidad de que la futura presidencia de la República sea para un batllista, esto es, para un opositor, por ser la oposición, la auténtica fuerza mayoritaria en el País.

A. Carlos CUTINELLA

TALLER DE CERRAJERIA
de Constante Rodríguez
LLAVES YALE EN 1 MINUTO
MISIONES, 1569
ENTRE PIEDRAS Y 25 DE AGOSTO
U. T. E. 8 16 24

PARA TIROS DE SEGURIDAD Y MAXIMA EFICIENCIA, EMPLEE EN SUS ARMAS LOS DE LA RENOMBRADA MARCA:
XLEANBORE
Remington

Cuando se constata que la piel está grasienta y con los poros dilatados, no la máscara nueva fresca con la máscara recomendamos.

Se vierte en harina de centeno hasta que se forme una pasta. La pasta pronta se coloca sobre el rostro asostenida durante media hora. la "paciente" descansa la estando al sacarla toda junto con agua clara. Toda mujer (¿y quién no lo debe ser?) debe seguir este fácil tratamiento durante el invierno, porque al terminar con la sequedad, catarral contra el constipado cróniel buen tinte.

Llenar una cuveta de agua hirviendo, inclinarse sobre ella recubriéndose con una toalla o una servilleta muy grande.

Cuando las gotas de sudor empiezan a perlar el rostro, hay que pasarle agua fría, luego enjuagarlo y comenzar a sacar los puntos negros con un "saca-comedones" se pasará enseguida un tapón de algodón empapado en una solución de ácido bórico por cada medio vaso de agua dos cucharaditas de ácido bórico.

Esto se dejará secar sin enjugar.

CUIDADOS PARA AGOSTO

I.—Darse un buen masaje facial empleando aceite y cold-cream que se calentarán al baño maría antes de aplicarlo al rostro; esto reparará los estragos del frío y devolverá al cutis su frescura y su elasticidad.

II.—Hacer un masaje suavísimo en los párpados y las orejas empleando una crema especial más liviana que la anterior, misma loción que sirve para aquellas.

IV.—No olvidar los pies que deberán estar presentables para el verano y que necesitan varios meses de cura. Esta consiste, un poco de cold-cream.

DIJERON DEL AMOR

El amor no puede vivir sin sufrimiento; deja de existir con la felicidad, porque el amor dichoso es la perfección de los más hermosos sueños y toda cosa, perfecta o imperfecta, toca a su fin.

✤

El amor no se gana; se inspira.

✤

El amor penetra incluso en los lugares donde los lobos no se atreverían a entrar para buscar su presa.

✤

La simpatía es lo que aproxima los corazones y estrecha los lazos de lamor y la amistad.

✤

En amor, la timidez no conduce a nada.

✤

El amor tiene síntomas tan seguros como las enfermedades. A la vez se comparten los sentimientos, se coincide en el modo de juzgar, se aprueban las mismas cosas, se simpatiza con las mismas personas, se aman los lugares donde comenzó aquel amor y todo estos sin darse cuenta.

AMOR Y MATRIMONIO

Si usted pregunta a un hombre de mediana edad cuánto ama a su esposa, de seguro que responderá de inmediato:

—¡Oh! ¡Más que a nada en el mundo!

Pero, ¿es esto cierto?

Suponganos que se trata de un hombre que lo considera así honestamente, que cantepone el afecto hacia su esposa a todo lo demás, que piensa más en ella que en su propia salud, que cifra en ese cariño toda su felicidad, que considera que ella lo es todo para él... ¿No está equivocado?

No le ocurre lo que a todos al llegar a cierta edad, y después de llevar un determinado número de años de casados? Que lo que él concepúa cariño no es más que simple cuestión de hábito.

El esposo en esas condiciones no concibe la vida sin su esposa; pero esto no obedece a un sentimiento amoroso, sino, simplemente, a que está acostumbrado a tenerla a su lado cuidándole, atendiéndole, y como ya ha podido conocer cuáles son sus gustos y deseos, se asegura a satisfacerlos sin necesidad de que le hagan indicación alguna. se encuentra cómodo y tranquilo.

Ella es la que gobierno la casa y lo tiene todo en orden y bien organizado, con todas esas comodidades, y el agradece todo aquello, es como supone porque le tenga cariño, sino porque ello simplifica su vida, ya que no tiene que preocuparse de otra cosa que de cumplir sus tareas en la oficina en las que suferga en que desarrolla sus actividades, y terminada la tarea diaria sabe que va a su casa para descansar y estar tranquilo sin preocupaciones, o al club donde está más a gusto.

Al llegar al lado de su esposa la mira según cree "amorosamente", pero no es más que con gratitud.

La pasión amorosa en el hombre se extingue al *transcurrir* del tiempo. Aspira a unirse con aquella mujer en quien ha descubierto muchos encantos, pero una vez pasada la luna de miel, esa pasión cede en fuerza y poco a poco se va transformando en un hábito. El hombre, por naturaleza, es poligamo. Es el eterno Don Juan. La mujer es todo lo contrario, cuando logra un propósito, cuando obtiene lo que deseaba piensa únicamente en conservarlo y se desvela por lograrlo.

Si se lleva a una juguetería a una muchacha y a un muchacho, la niña eligirá en segunda, sin vacilar, una muñeca, precisamente porque aquello representa algo que es la expresión tangible de una emoción. Es el simbólico amor de la madre.

En cambio, nueve veces de cada diez, el muchacho elegirá un juguete nuevo, original, un rompecabezas, un Mecano, un juguete mecánico, soldados, aeroplanos, máquinas de tren, algo en fin, que él no domina y desconoce., algo que tenga un punto de misterio para él, pero nunca elegirá nada que simbolice el amor que sentirá por su esposa años después.

La razón es obvia. Eso es porque ese amor no ha de ocupar un lugar preferente en su vida, es por el sencillo motivo de que cuando niño, como más tarde, se sentirá dominado por sus ambiciones, por su carrera, por su afán de progresar en la profesión que ha de regir y hacia la que le lleva ya su instinto desde chico.

El amor será en él una cosa transitoria.

TRES MUJERES CHINAS

Cuando nace una niña en China, el jefe de familia está de duelo. Una madre que tiene doce hijas será siempre menos considerada que la que ha dado a luz una sola criatura a condición que sea varón. Es por eso que los pocos mujeres chinas que, a despecho de los perjuicios, que avasallan su sexo, han logrado conquistarse una posición preponderante, tienen tanto más derecho a nuestra consideración.

Todo el *mundo sabe hoy día que* el gran dictador de las finanzas de China,. M. Kung, no es en verdad sino quien encubre el nombre de su mujer, que es el más grande genio financiero de la raza amarilla y que dirige toda la economía del vasto imperio.

Pero Mi-Ling, que tal es el nombre de la Sra. Kung, no es la única. Otra mujer china, llamada Mei-Ling está encumbrada más alto en las esferas sociales. Estas dos mujeres son hermanas y mucho se parecen.

La bella Mei-Ling, seis años menos que la "ministra" de las finanzas, casó, con gran acumbro de todos los que la conocían, con el joven aventurero Chang-Kai-Shek, cuya persona simboliza hoy día las esperanzas de su desgraciada patria. De creer a las personas bien informadas, Chang-Kai-Shek no habría llegado a ser lo que es en la actualidad sino merced a la empinada inteligencia de su mujer, quien trabaja en estrecha colaboración con él, y cuyo mayor mérito es probablemente haber creado la aviación de guerra de China.

Pero estas dos mujeres tienen otra hermana, la segunda de la familia, cuyo nombre, Tching-Ling, es ciertamente el más venerado de la China actual.

Tching-Ling hizo sus estudios universitario, en los Estados Unidos. Cuando retornó a su patria, antes de la guerra anterior, la halló muy cambiada. Era un enorme taller donde se le ofrecía la tarea a la que decidió consagrar su vida.

Tching - Ling era muy hermosa y muy dispuesta. Bien pronto se convirtió en la secretaria de Sun - Yat - Sen, el hombre a quien millones de compatriotas consideraban un profeta.

Ella era una muchacha sencilla y consagraba todo su tiempo y todas sus energías a la liberación de su país. Sun - Yat - Sen se prendó de ella y la hizo su esposa.

La inteligencia y la capacidad de esta mujer llegaron a ser legendarias. Y cuando Sun - Yat - Sen murió de un cáncer en 1925, ella pudo haberle sucedido fácilmente en el poder. China entera tenía por ella la misma confianza que dispensaba al gran desaparecido. Pero Tching - Ling, en la que la modestia igualaba a la sabiduría, declinó el poder.

Transportó los restos embalsamados de Sun - Yat - Sen a Nankin, donde los depositó en un mausoleo. Quien sabe si hubiera aceptado la presidencia después de la muerte de Sun - Yat - Sen, no hubiera ahorrado a su país la suerte de ser la presa codiciada por los generales ambiciosos.

Permaneció en contacto con el Kuo - Min - Tang, pues estaba dispuesta a poner su experiencia personal y su enorme prestigio al servicio de este partido de unión nacional que había contribuído a fundar. Pero cuando en el transcurso del año pasado la miseria del país alcanzó sus proporciones, y puesto que se le llamaba de todas partes, consintió en salir de su retiro para ponerse a la cabeza del Kuo - Min - Tang, dispuesta a dirigir a su patria según el espíritu de Sun - Yat - Sen.

LA VIDA DE SU BEBE

Ninguna gasto que se realice para la educación de los hijos debe lamentarse; antes es preferible privarse de pequeños placeres superfluos que limitar los elementos con que se *puede desarrollar* la inteligencia y la cultura del pequeño ser.

* * *

Ni el vino puro ni las otras bebidas alcohólicas han de suministrarse a los niños de corta edad. Tampoco se ha de permitir que abusen de los dulces, caramelos, bombones, galletitas, etc., que sin nutrir su organismo propenden a originarles perturbaciones gástricas.

* * *

Para que el niño sea activo no hay que mirarlo exageradamente. Toda madre comprensiva puede ceder una parte de sus cuidados en beneficio de la criatura, en la seguridad de que en vez de perjudicarla la beneficiará.

* * *

No hay que fatigarse en repetir que los niños no se crían a la buena de Dios, hasta que este pensamiento se haga carne en la mente de los pequeños.

Y sirva de estímulo para la atención y solicitud que ha de tenerse constantemente con

Antes de la caída y cicatrización perfecta del cordón umbilical, no es conveniente bañar al bebé; su limpieza se hará, pues, por regiones.

* * *

A los niños nerviosos que suelen dormir mal por la noche, despertarse con frecuencia y prorrumpir en llanto y gritos, les conviene mucho el baño nocturno que tiene un efecto sedativo y les permite descansar tranquilos.

* * *

No debe acostarse al niño de espaldas, porque esta postura entraña un grave peligro. Si el bebé llegase a devolver los alimentos ingeridos, podría cebarirse su laringe y ahogarse. Hay que acostarlo sobre uno u otro lado alternativamente.

Las mujeres saben

Las mujeres saben perfectamente:

Beber lo que está muy caliente.

Quitar una pestaña o un hollín de un ojo.

Sacar un partido extraordinario de las cosas viejas.

Comprar sin cortedad en las casas de hombres, mientras el hombre hace el ridículo en las tiendas femeniles.

Elegir un regalo.

Escribir una larga carta sin decir nada.

Engrosar o adelgazar a voluntad.

Fastidiar a 20 personas en el cine antes de elegir el sitio que le conviene.

Llorar en los buenos momentos.

Hacerse llevar en auto.

Despertar conmiseración oportunamente.

Evitar una contravención por una sonrisa.

NOCHE TROPICAL

(Inspirado en Río de Janeiro)

CANTA la noche tropical
y canta
la floresta su himno verde.

¡Canto de astros
y canto de la tierra!

Hoja brillante que palpita;
palabra del silencio;
río de luna...

Nota que asciende y baja;
música del misterio;
acorde sideral de los espacios...

Vaho sutil de la tierra y de la savia
que penetra en la sangre, va creciendo
y en impulso vital arde en el cuerpo
¡cómo una estrella roja!

Julio, 1940.

M. Inés ROMERO

Del libro "Agua encendida", próximo a publicarse.

Pero no saben...

Consultar los itinerarios de ferrocarriles.

Elegir los vinos para una cena.

Destapar una botella.

Tener abierto un paraguas cuando sopla el viento.

Sacarse el sombrero en una sala de espectáculos.

Conducir un auto que no sea el suyo.

Tirar una piedra.

Llenar una estilográfica sin ensuciarse los dedos.

Tomar un ascensor sin decir: "me hace una impresión"!

Abrir una puerta en el buen sentido.

Si después de un exceso de trabajo o de preocupaciones uno se siente excesivamente fatigado, es porque existe una predisposición para la intoxicación. En los períodos graves hay que vigilar esencialmente al ingestino. Si es peroso hay que tener coraje para tomar una cucharada de aceite de parafina en mitad de las comidas. Si resulta muy desagradable, se recurrirá a uno de los preparados farmacéuticos. A menos que no se prefiera comer cada mañana y sistemáticamente 6 ciruelas y 2 higos secos que habrán pasado toda la noche en el agua. Las ciruelas se abrirán para que se hinchen.

Exclusivo para Damas

COLUCCI

CALZADOS

18 DE JULIO 929

81474

Una Profesión Masculina en Beneficio de las Mujeres

Apareció recientemente en los principales diarios ingleses este curioso anuncio:

"Caballero: si usted tiene más de 21 años y menos de 28, si su estatura no baja de 1.80, si es de buena presencia, buen bailarín, conversador ameno, si su nombre figura en el almanaque Gotha y ha estudiado en Oxford o en Cambridge, puede usted ganar de 2 a 4 libras por noche, acompañando una dama, sola, al restaurante, al teatro o al dancing.

Debe usted comprometerse a no flirtear con la cliente, a consumir bebidas alcohólicas solamente a razón de un vaso por hora, a acompañar a la dama hasta su departamento privado y a guardar en todo momento el secreto profesional".

UN "BENEFACTOR SOCIAL"—

El autor de este anuncio es un joven norteamericano llamado Ted Peckham, llegado a Londres con propósito de abrir una sucursal de la floreciente empresa neoyorquina de su invención.

Este franquicia de 23 años, egresado de una universidad de Ohio es, en efecto, el fundador de una organización única en su género. Ha reunido un grupo de 140 perfectos gentlemen distribuídos en las ciudades más importantes de Norte América, cuyas noches están al servicio de las damas eventualmente solas y que desean salir y divertirse en fiestas nocturnas, para lo cual necesitan un "hommne du monde".

Ted Peckham considera su institución como un verdadero sacerdocio. Declara que su empresa es un beneficio social, agregando: "Hay un sinnúmero de mujeres, dignas de mejor suerte, cuyo carácter se agria a fuerza de pasar las noches en casa, solas y aburridas. Son viudas, solteras o esposas de hombres acaparados por los negocios y el club.

Por otra parte, hay numerosas señoritas de la mejor sociedad, ricas e independientes, que se privan de los placeres legítimos acordados por la vida moderna en las grandes ciudades, a fin de no comprometer los recursos de sus amistades masculinas menos afortunados que ellas".

El inventor de la nueva corporación hombres de alquiler, abrió su oficina en uno de los hoteles más selectos de Londres y empezó el reclutamiento de su personal londinense. A título de ensayo se propone reunir un equipo de diez "acompañantes mundanos" entre los cuales se cuenten aristócratas auténticos, para la demanda británica y para exportación, conociendo el particular apego de las norteamericanas por los títulos nobiliarios.

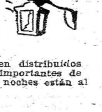

DEBUTA UN ACOMPASANTE MUNDANO"—

Uno de los colaboradores de Ted Pec

kham, iniciado recientemente en tan delicada carrera, nos da las impresiones de la primera noche de su debut como "acompañante mundano".

"Debía esperar a mi cliente —dice— en el hall del lujoso hotel de West End. No sé por qué, habíame figurado hallarme en presencia de alguna misteriosa extranjera, un poco al estilo de Marlene Dietrich, hablando inglés con delicioso acento exótico, y mentalmente recordaba, con melancolía la cláusula de mi contrato prohibiéndome cortejar a la dama que debía acompañar.

Estaba rectificando el nudo de la corbata y pasando revista ante el espejo, a mi implacable "half reflet", cuando vi adelantarse a una dama morena, menuda; ligeramente encanecida, como de unos 35 años de edad. Vestía con gusto y elegancia su traje negro, ampliamente descotado, permitiendo ver una espalda perfectamente bronceable.

Me dominó un intenso trac. Precisamente era el momento decisivo para no olvidar mis cualidades de brillante conversador, perfecto bailarín y experto hombre de mundo. Los semillex con que Mme. Helena X. me interpeló preguntando si era yo el amigo de M. Peckham me devolvió la serenidad. Era una dama norteamericana, sola en Londres, que aspiraba a pasar su "soirée" a la inglesa, lejos de sus compatriotas.

BAJO EL REGIMEN DE LOS SOBRES

Para comenzar, la conduje a un bar, donde entre dos cocktails me deslizó lisamente dos sobres: uno conteniendo mis honorarios hasta la media noche, es decir, dos libras. El otro encerraba cinco libras, suma destinada al gasto de la salida. "Traiga otras cinco libras de reserva" me dijo sonriendo.

Asentí con dignidad.

Después de comer convenientemente en el pequeño restaurante próximo a Covent Garden, célebre por contar entre sus asiduos clientes a Carlos Dickens, Enrique Irving y Edmardo VII, nos trasladamos al Palacio de la danza. Al franquear la puerta del establecimiento, pese a mi convicción de regular bailarín, no las tenía todas conmigo. Habíame ensayado días antes en el ritmo de la rumba, sin conseguir disciplinar mis movimientos a tan desconcertante ejercicio. Con la muerte en el alma me incliné ante Mme. Helena cuando la orquesta atacaba esa cadencia exótica. Tengo conciencia de haber tocado dos veces los pies de mi compañera, pero salí del paso honorablemente. Debió pensarlo así la dama, pues me declaró que yo bailaba agradablemente.

LA GUERRA en el DESIERTO

Las fuerzas británicas han abandonado el territorio de Somalia. Naturalmente, este suceso ha llegado oportunamente para que el señor Mussolini tenga alguna cosa a lo que llamar triunfo militar. Pero, sin duda, falta aún tiempo para que pueda ser dicha la última palabra en Africa y en Europa. Entre tanto, remitimos al lector a esta nota sobre la guerra en el desierto que hoy publicamos, especialmente traducida.

LOS aeroplanos, la radio y las fuerzas motorizadas son hoy en día elementos inseparables de las operaciones de guerra llevadas a cabo en las arenas del Norte de Africa. *Pero dado que el desierto sigue siempre el mismo*, tampoco han podido los métodos de combates ser alterados en su esencia.

La iniciativa, la originalidad de las tácticas, la sorpresa en el ataque, la resistencia, son aún los factores decisivos que deben emplear los camisas negras de Italia y los uniformes kaki de Inglaterra en los combates del desierto de Libia y las áridas arenas del Sudán y Egipto.

En los puntos de contacto entre las fronteras inglesa e italiana se encuentran puestos fortificados de defensa, con construcciones de cemento. Entre ellos se hallan muchos puestos semi-improvisados, más o menos defendidos según su importancia estratégica, y hechos de piedras acumuladas, de bolsas de arena, o bien constituídos por líneas de trincheras.

Ocultando desde ellos, las patrullas locales compuestas por algunos hombres montados en camellos, o por uno o dos autos, todos provistos de transmisores de onda corta, mantienen una vigilancia constante.

Una información de una tribu amiga, la huella de une rueda en la arena, los rastros, semborrados por el viento, de un jinete solitario, puede ser suficiente para poner a los patrulleros en acción.

El gran transporte no necesita caminos del puesto más cercano, y con la rapidez increíble de tropas perfectamente organizadas y adiestradas las fuerzas de ataque se lanzan al desierto.

Aquí no hay grandes concentraciones de tropas. Las compañías, a veces divididas, en su mayoría motorizadas, esperan noche y día el aviso sábito de entrar en acción.

Tanques Whippet, tractores de cañones Bren, cañones livianos de 4.9 pulgadas montados en camiones, vehículos para el transporte de tropas, todos están con sus motores listos.

Las columnas de más importancia tienen sus propias ambulancias.

Si la partida de enemigos localizada es numerosa, un mensaje al más cercano campo de la Real Fuerza Aérea —se manda poco más de una docena cargas y algunos aviones de bombardeo— trae sus fuerzas sobre los italianos.

Con el equipo ordinario de servicio, usando los cascos de corcho hasta el momento antes de la acción, las tropas se instalan en los transportes. Las dotaciones de los tanques en sus puestos... y la fuerza parte hacia Libia.

Siguiendo las rutas de arena duras, evitando las extensiones del desierto en las que las colinas de arena dicen: "No" a los motores, maniobran para obtener la mejor posición. A treinta y cuarenta millas por hora estos guerreros de la era de las máquinas desafían el calor y las tormentas de arena. Si sed y la fatiga, con tal de entrar en batalla con los italianos.

El tanque liviano del comandante conduce a la tropa: puede estar éste compuesto por una docena, tal vez veinte vehículos. Combatiente experimentados del desierto, acaba de estudiar la disposición del terreno, basándose en los datos llevados por múltiples patrullas.

Sus avanzadas han localizado el enemigo: él debe elegir el sitio en que convendrá entrar en contacto. Llegando allí, decide el modo de emplear su fuerza.

En la pasada guerra Gran Bretaña constituyó una considerable dotación de vehículos acorazados para el patrullaje y el control del desierto de Libia.

Esa experiencia constituyó la base para el empleo de las fuerzas motorizadas de hoy en día. Demostró que vehículos livianos, de poca altura, de mucho fuerza, rápida aceleración y considerable velocidad, serían capaces de triunfar ante todas las obstáculos del desierto.

Se instalaron condensadores para enfriar el agua de los radiadores, inevitablemente llevada al estado de ebullición en los tórridos días de verano, al vapor, para convertirse nuevamente en agua, es enviado al radiador... lo cual es indispensable pues el agua es un elemento precioso, la que decide de la vida y la muerte, la victoria o la derrota.

Los lugares apropiados para los vehículos pueden volverse de un día para otro, por los movimientos de las arenas, sitios intranqueables, en los que se hunden las ruedas cada poco trecho.

Los cálidos vientos del desierto, soplando con una furia que la vieja inglaterra nunca ha conocido, transportan la arena sobre la superficie cambiante del desierto. Es aquí donde la alta velocidad ayuda a triunfar a un motor, pues si el conductor puede mantener un promedio considerable el impulso del vehículo le hace franquear en los lugares en que de otro modo quedarían detenidos.

EL MARISCAL BADOGLIO

El Mariscal De Bono

MUSSOLINI no es dado a los gestos sentimentales, pero el nombramiento del mariscal de Bono, de setenta y cuatro años, para el comando supremo del ejército del Sur, puede ser interpretado como un impulso de agradecimiento por servicios pasados o como una indicación de la carencia de generales de primera clase.

Hay poco en la actuación de de Bono que justifique esta designación. El delgado general de la cabeza calva, la barba patriarcal y los ojos brillantes, no tiene experiencia de la estrategia moderna. A excepción de la campaña de Abisinia, sus méritos han sido más políticos que militares durante el último cuarto de siglo.

Emilio de Bono, al igual que Graziani, pasó muchos años en las colonias italianas. Se incorporó al ejército como teniente de los Bersaglieri, y alcanzó el grado de coronel luego de un período de eficientes servicios en Eritrea. Hasta el estallido de la guerra de 1914 pasó luchando con los nativos de Libia.

La primavera de 1915 lo encontró al mando del 22o cuerpo del ejército, donde se distinguió por su valor. Tres años más tarde detuvo a los austriacos en el monte Grappa y evitó lo que se señalaba como un nuevo Caporetto.

Después del Armisticio unió su destino al de Mussolini y fué uno de los fascistas de "primera hora". El Duce nunca olvidó su deuda hacia el hombre que pasa por haber organizado la marcha sobre Roma.

Como jefe de policía organizó expediciones punitivas a gran escala. Su nombre se vió mezclado a un escándalo tras otro. El mundo no fascista le acreditó el crimen de Matteotti, un asesinato a sangre fría que promovió las más peligrosas críticas hacia Mussolini.

Gobernador de Libia en 1925, se mostró un genio para la expansión colonial. Ministro de, como ministro de Colonias, infectó a la juventud fascista de su espíritu imperialista que prepararon el camino para la aventura de Etiopía. Entretanto, se volvió el consejero militar no oficial de Mussolini.

Cuando se le sacó la cartera en 1935, nombrándosele Alto Comandante del Africa Oriental italiana, los más obscuros rumores se mezclaron a su nombre. El ministro otro de Colonias, Alessandro Lessona, criticó abiertamente la administración del pantanero.

Los jefes militares italianos no quedaron conformes con el nombramiento de comandante en jefe de Abisinia. Se le consideraba demasiado viejo, demasiado inflexible y carente de tacto para la guerra moderna.

Estos temores pronto se vieron confirmados. Badoglio y otros generales considerando que De Bono no mostraba suficiente iniciativa y habilidad. Frente a estos hechos, el Duce llamó a su amigo y dió el mando supremo a Badoglio. La vanidad de de Bono quedó satisfecha con la promoción al grado de mariscal.

EL MARISCAL BADOGLIO

EL mariscal Badoglio.

La tarea de coordinar los ejércitos italianos reposa actualmente en el mariscal Pietro Badoglio, de sesenta y nueve años. Es sin duda alguna el más capaz de los generales de Mussolini. Su posición prominente y su responsabilidad indican claramente la pobreza de Italia en jefes militares. Porque Badoglio no *es* sólo siempre cautelosa y realista.

El hecho llamo es, que el Duce no pudo hacer nada sin él. El conquistador de Abisinia entró a la Academia militar de Milán a la edad de dos años. *Como sus colegas prestó servicios en Africa* y presenció la humillación de Adowa. Tomó parte en la guerra de Trípoli en 1911.

Tuvo más oportunidad de desplegar su habilidad y energía durante la guerra de 1914. Nombrado teniente - coronel, inició una sobehía campaña que condujo a la conquista de Sabotino. Ganó así la admiración del Estado mayor de los Aliados.

El héroe de la Gran Guerra se disgustó con Mussolini y sus secuaces. Monárquico y conservador, no tenía sino desprecio para los fascistas. Cuando de Bono se preparaba a marchar, Badoglio urgió al rey a iniciar una pronta acción: "Dadme tres batallones", dijo, "y lanzaré a esta gentuza al mar".

El rey retrocedió ante la guerra civil, y la orden nunca fué dada. Pero como acababa de nacimiento, no podría trasher su carrera. Contenta su conciencia y se unió a Mussolini. Sin embargo, concurría a menudo al Palacio.

Como fiel militar era peligroso al régimen. Mussolini le dió trece que lo mantenían apartado de los desfiles. Se volvió Jefe de Estado Mayor.

El caos dominaba cuando fué enviado a Abisinia en reemplazo de De Bono. El ala izquierda del ejército estaba aislada. Badoglio empleó una técnica estratégica y venció.

Badoglio se preocupa poco por los honores. Es un cien por ciento soldado. Es parco en palabras y reservado en sus maneras, pero el ejército lo venera. Partidario de una estricta disciplina, con una sonrisa amistosa y un grido sentido del humor, no tolera ningún error. Pero tiene un grave defecto, un corazón débil.

EL MARISCAL GRAZIANI

EL mariscal Rodolfo Graziani es una personalidad llena de contradicciones. Fuera de eso, es el soldado duro y rudo, brusco en sus maneras y lleno de sospechas hacia los políticos.

Pero un soldado profesional tiene una curiosa tendencia romántica. Su predilección —algunos miran este aspecto de su carácter como una simpatía— es la vida rústica.

Más de una vez ha hablado con sentimiento de su disgusto por la vida militar y de sus sueños de vida retirada en una tranquila y pequeña granja.

Habitualmente severo, rígido y poco sociable, Graziani cambia radicalmente en sus escasas visitas al pequeño pueblo medieval de Affile, a unas cuarenta millas de Roma. Aquí se deleita representando el papel de caballero cortés.

Llama a los campesinos por su nombre de pila. Se presta *divertidamente* a hallar en dificultades, y labra la tierra con entusiasmo.

Hé dedicado años a los desiertos del norte de Africa. A la edad de cincuenta y ocho años ha adquirido una reputación de cruel. Dentro de la confianza de Mussolini y el respeto de los jefes nazis.

Empezó su carrera como abogado, pero pronto su carácter le plelió más acción. Sirvió algunos años en Libia ganando una reputación de oficial cabal y de mal carácter, con una devoción fanática por el deber.

La guerra de 1914-18 lo encontró comandante con una brigada en el teatro austríaco. Fué gravemente herido y recibió varias condecoraciones por su valor. Después del armisticio volvió *al ejército colonial de Africa del Norte.*

Nombrado gobernador de la Somalia italiana, impresionó a los políticos de Roma por su ruda eficiencia. Mussolini empezó a utilizarlo para todo trabajo que necesitaba una mano de hierro.

Cuando los rebeldes de Trípolitania tomaron las vías de la violencia, en 1929, Graziani, como jefe de las verdugos, fué enviado a "meter en ellos". Su éxito en ese terreno no admite discusiones. Ni aún la Gestapo hubiera hecho un trabajo tan completo.

Graziani fusilló docenas de jefes y construyó campos de concentración para beneficio de los nativos sino que *preferían* haber demandado. En suma, gastó 350.000 libras esterlinas en el término de pocos la sublevación fué aplastada.

Actualmente, Graziani cambia sus teams' con los nazis. No hace mucho, cuando Dalfas fué capturado fué puesto al mando de las tropas que se enviaron a la frontera como "un solemne aviso a Stalin".

Tuvo una nueva oportunidad para desplegar su talento en Abisinia. Su brillante estrategia y el uso de las tácticas violentas —todavía con yperita— no las ideas nazis— hirió con todas las posiciones. Ganó una serie de rápidas victorias, justamente cuando la moral de su ejército se hallaba en el máximo de su decadencia.

Como Virrey de Abisinia negó los hechos que le valieron enlace mente el título de "El azote de Italiano". El hombre que resultó ser un de cada medida en vez nada de misericordioso en someter a los nativos a un reino de terror.

Graziani estuvo próximo a perder la vida cuando un granada de mano le fué arrojada al salir de la catedral de Addis Abeba. Este es el oportunidad para recordar a un favorito: "Un enemigo peligroso es más peligroso que un millar de enemigos". Aunque severamente herido, inició personalmente una nueva purga de vengamza.

Como colonizador ha desplegado todas las dotes de primer orden. Parece probable que toda su brillante obra en Libia y Somalia se vea ahora destruída ante los ojos. "Abisinia es la cual el espíritu italiano prueba los dientes", dijo una vez. Ese mes es la bastante duro como para romperse la quijada.

EL 25 DE AGOSTO

EL 25 de Agosto, fecha de la Independencia, es la clave de bóveda de la nacionalidad. En él se encuentran, como los palos de una cruz, sus dos cuestiones máximas. Una horizontal, otra vertical: la de las relaciones entre el Uruguay y el resto del organismo platense, y la de las relaciones entre Montevideo y la campaña.

* * *

Se ha tendido siempre a explicar nuestra diferenciación nacional dentro de la platinidad, por la rivalidad económica, de origen colonial, entre los puertos de Buenos Aires y Montevideo. Es parte de los hechos, pero no su totalidad.

El gran antagonismo platense que, desde la colonia, domina todos los otros, es el que opone entre sí la estructura sociológica derivada del "puerto" y la estructura sociológica derivada del "territorio": economías, sociedades y políticas distintas. La lucha entre Buenos Aires y Montevideo fué una lucha interna dentro de la estructura porteña del Río de la Plata. Es ajena, en rigor, a la lucha clásica de las provincias contra Buenos Aires. Esta fué, cabalmente, una lucha entre el territorio y el puerto. Montevideo no podía estar, y no estuvo, en ella, de parte del territorio. Yendo al fondo de los hechos históricos, resulta la conclusión paradójica de que en la lucha platense entre lo provinciano y lo portuario, Montevideo, no obstante su rivalidad con Buenos Aires, es expresión de lo segundo y no de lo primero.

* * *

Dentro de la Provincia Oriental se reproduce en pequeño, la lucha entre la provincia propiamente dicha y el puerto. Es el conflicto entre la campaña y Montevideo (cuando decimos Montevideo aludimos a la oligarquía dirigente, no a los sectores populares). Ambos elementos chocaron con Buenos Aires: la campaña, por las mismas razones sociológicas que llevaron a chocar con Buenos Aires a las demás provincias argentinas, a través del caudillismo federalista; Montevideo, por la competencia comercial. Pero ocurre al mismo tiempo que la campaña uruguaya se entendió siempre mejor con las provincias argentinas que con Montevideo. Ese y no otro es el sentido de la personalidad de Artigas. Mirando bien, limpios los ojos de telarañas y la cabeza de prejuicios, ¿Montevideo fué acaso, en sustancia, menos hostil a Artigas que Buenos Aires?

Montevideo, si está en conflicto con Buenos Aires, lo está también con la campaña uruguaya. La campaña uruguaya, si está en conflicto con Buenos Aires, no lo está con la campaña argentina. Eran afines: por eso costó tanto separarlas —políticamente— del todo: recién en la segunda mitad del siglo XIX.

* * *

La Asamblea de la Florida, proclamó la independencia de la Provincia Oriental y su unión, como entidad soberana, con las demás Provincias del Río de la Plata. El "portañismo" montevideano fué no sólo ajeno al acontecimiento sino enemigo de él. El 25 de Agosto revela así, con una evidencia inconfundible, el juego de las grandes corrientes antagónicas en medio de las cuales se gestó, dramáticamente, la nacionalidad uruguaya. Transformadas, las mismas corrientes siguen actuando todavía.

LA BANDERA

La Honorable Sala de Representantes en sesión del 25,, del corriente ha sancionado el Decreto siguiente:

"La Honorable Sala de Representantes dela Provincia Oriental del Río dela Plata en uso dela Soberanía Popular y extraordinaria que legalmente reviste ha sancionado y Decreta con valor y fuerza de Ley lo siguiente = Siendo una consecuencia necesaria el rango dela Independencia y Libertad que ha recobrado de hecho y de derecho, la Provincia Oriental, fijar el Pabellón que debe señalar su Estandrte, y fiamente en los Pueblos de su Territorio; se declara por tal, el que tiene adimitido conpuesto de tres fajas horizontales, celeste, blanca y punzon, por ahora, y hasta tanto que incorporados los Diputados de esta Provincia, dla soberanía Nacional se enarbole el reconocido por el de las Unidas del Río de la Plata, á que pertenece = Dado en la Sala de Sesiones dela Representación Provincial en la Villa de San Fernando dela Florida á veinte cinco días del mes de Agosto de mil cochocientos veinte cinco = Juan Francisco de Larrobla: Diputado por la Villa de Guadalupe, Presidente = Luis Eduardo Pérez: Diputado por la Villa de San José, Vice Presidente = Juan José Vázquez: Diputado por la Villa de san Salvador = Joaquin Suarez: Diputado por la Villa de san Fernando dela Florida = Manuel Calleros: Diputado por la Villa de Nuestra Señora delos Remedios = Juan León: Diputado por la Villa de san Pedro = Carlos Anaya: Diputado por la Ciudad de San Fernando de Maldonado = Simón del Pino: Diputado por la Villa de Pando = Pantaleon Santiago Sierra: Diputado por la Villa de san Isidro delas Piedras = Atanasio Lapido: Diputado por la Villa del Rosario = Juan Tomás Nuñez: Diputado por el Pueblo delos Bacos = Gabriel Antonio Pereyra: Diputado por la Villa Concepción de Pando = Mateo Lezaro Cortes: Diputado por la Villa de Vilboma = Felipe Alvarez Bangochea: Secretario".

=Lo que de orden de la mismo a la consideración de los estudiosos, se puede extraer, sin esfuerzo, una verdad muy digna de ser meditada y profundizada, después, en busca de explicaciones satisfactorias. Queremos referirnos al CISPLATINISMO, si así puede decirse, para designar el no entusiasmo de los montevideanos o de la inmensa mayoría de ellos, durante 1825.

Existe, sí, entonces aquí oposición que, aunque sorda, hace temblar por momentos al gobernante, pero erróneo sería deducir de ahí una prueba de adhesión o simpatía a los "patrias". Se trataba, pura y simplemente, de ir contra Lecor y un círculo para sustituirlos o para obligarlos a lo menos a entrar por un régimen de participación. Tendencialmente, sin mengua de los derechos de dominio reconocidos al Emperador don Pedro I.

Esa es la verdad que se trasunta, desde luego, de la situación de don Nicolás Herrera y numerosos grupo de futuros próceres nacionales que le seguían de cerca, aún dándose, por lo mismo, cada vez más de Lecor.

A Herrera la vida se le hizo al fin imposible en Montevideo y se fué a pasarla al "destierro", de donde volvería para dar el "salto" al campo de la "patria", cuando ya ahora, otra vez, reaparece, y no para explicarse —porque verdad es que el pleito entre Montevideo hegemónico y engolado, y la campaña irreductible y hostil, sigue *manifestándose* durante todo el proceso de la organización nacional."

* * *

En la introducción del primero, decía el mismo *historiador:*

"De la documentación que ahora ofrecemos a la consideración de los estudiosos, se puede extraer, sin esfuerzo, una verdad muy digna de ser meditada y profundizada, después, en busca de explicaciones satisfactorias. Queremos referirnos al CISPLATINISMO, si así puede decirse, para designar el no entusiasmo de los montevideanos o de la inmensa mayoría de ellos, durante 1825.

Existe, sí, entonces aquí oposición que, aunque sorda, hace temblar por momentos al gobernante, pero erróneo sería deducir de ahí una prueba de adhesión o simpatía a los "patrias". Se trataba, pura y simplemente, de ir contra Lecor y un círculo para sustituirlos o para obligarlos a lo menos a entrar por un régimen de participación. Tendencialmente, sin mengua de los derechos de dominio reconocidos al Emperador don Pedro I.

Esa es la verdad que se trasunta, desde luego, de la situación de don Nicolás Herrera y numerosos grupo de futuros próceres nacionales que le seguían de cerca, aún dándose, por lo mismo, cada vez más de Lecor.

A Herrera la vida se le hizo al fin imposible en Montevideo y se fué a pasarla al "destierro", de donde volvería para dar el "salto" al campo de la "patria", cuando ya ahora, otra vez, reaparece, y no para explicarse —porque verdad es que el pleito entre Montevideo hegemónico y engolado, y la campaña irreductible y hostil, sigue manifestándose durante todo el proceso de la organización nacional."

Los Dos Partidos Uruguayos que Actuaban en el año 1825

DAMOS a continuación, las actas de la Asamblea de la Florida, junto con otros documentos relativos a los sucesos de 1825.

Los hemos tomado de la publicación hecha en 1937 por el Instituto Histórico y Geográfico del Uruguay.

Un volúmen de dicha publicación, comprende los documentos emanados de los patriotas revolucionarios; otro, los emanados de la oligarquía montevideana claudicante.

* * *

En la introducción del primero, decía el investigador Dr. Felipe Ferreiro:

"Este volumen es como una suma de las inquietudes, ansias, anhelos y esfuerzos de los orientales de 1825, con excepción de Montevideo. El otro, o siguiente, será a la inversa: una manifestación de las actitudes de Montevideo durante el año 1825. Es un dramático pleito, apenas estudiado todavía, que tuvo sus primeros actos durante los tiempos de España; que se agudizó con escenas violentas y aún de tremenda tragedia desde 1810 a 1815; que se renovó en las últimas etapas del tiempo de Artigas (1817 - 1819); y que ahora, otra vez, resaparece, y no para epilogarse —porque verdad es que el pleito entre Montevideo hegemónico y engolado, y la campaña irreductible y hostil, sigue manifestándose durante todo el proceso de la organización nacional."

* * *

En la introducción del primero, decía el mismo *historiador:*

"De la documentación que ahora ofrece-

MARCHA

TRICOLOR

ma Honorable Corporación se comunica á V. E. para su inteligencia y *fines consiguientes*". = "Dios ge á V. E. muchos años. Sala de sesiones en la Florida Agosto 26" de 1825.,, = Juan Francisco de Larrobla: Presidente = Felipe Alvarez Bangochea = Secretario = Exmo Gobierno Provisorio de esta Provincia =

"En su consequencia el Gobierno tiene la satisfacción de comunicarlo á V. S. para su cumplimiento e inteligencia, y que al efecto lo trasmita á las justicias de esas demás pueblos y partidos de ese Departamento, mandando fixar las competentes Copias en cuartorenas en los parages de estilo p.a el conocimiento público =

Dios guarde á V. S. muchos años. Florida 2,, de Setiembre de 1825,,

Manl Durán, Fran.co Aráucho Secr.o

RESOLUCIONES DE LA FLORIDA

Art. 1.o: Sostener la Religión del Pays por ser las que desean sus habitantes conservar libremente.

2.o: Sostener la libertad bajo el sistema de Gob.no representativo, sin consentir en otro alguno mas que las atribuciones que las circunstancias lo aconsejaren.

3.o Que en toda duda sobre materias de superior importancia se consulten con la legislatura de la Prov.a

4.o Que una de las principales solicitudes de la Dip.n de la Prov.a, ante el Sob.o Congreso, pedir la más pronta declaratoria de Guerra, al Imperio del Brasil, que actualmente es el opresor de sus der.s, como que es la mas ingrata de la Nación Argentina, demandando eficaces auxilios p.a sostener la guerra con ventaja y reclame esta Prov.a de los contrastes a q.e está expuesta por la desproporción de sus fuerzas y recursos, a los q.e pueden emplear los enemigos para subyugarla.

Sala de sesiones de la Exp.a Provincial en la villa de S.n Fernande de la Florida Sept.bre 2 de 1825.

Trasbivo de la Cámara de Representantes. Montevideo

La Fecha de la Independencia

UN ESTUDIO DEL DOCTOR PABLO BLANCO ACEVEDO

Proceso Revolucionario Rioplatense

Movimiento político, asonada tumultuaria, la conmoción del 25 de Mayo de 1810, tuvo en sus comienzos más característicos que la de Montevideo del 21 de setiembre de 1808, la de Chile de 18 de setiembre de 1810 o la de Caracas del 19 de abril del mismo año de y en todas, la mutación o el cambio del régimen dominante se hizo bajo una sola fórmula encerrada en sacramentales palabras: "¡Viva el Rey Don Fernando VII, nuestro augusto señor!" "¡Abajo el mal gobierno!". Revolución, propiamente, no existió en ninguna, si por revolución se entiende renovar principios imperantes o la sustentación de ideales distintos de reorganización social. Alteración de personas simplemente en la dirección de la cosa pública fué su resultado, y las conclusiones elaboradas lentamente por el proceso histórico ya formado, volvieron a imperar nuevamente, si menos de un modo especialísimo en Buenos Aires, que ha pasado el primer sacudimiento. Los dirigentes en este período de 1810 a 1820, son los mismos del siglo XVIII, y la revolución realmente se produce en la aceptación exacta del vocablo, cuando las multitudes, guiadas por los prohombres salidos de las ciudades rebeldes a los centralismos despóticos, golpean ya las puertas de la capital virreinal. En esta la segunda década del drama revolucionario la persistencia de las ideas de libertad, de igualdad, de instituciones democráticas de gobierno que dominan las masas abarcan frente al reaccionario burgués, monárquico y despótico de la ciudad principal, dan forma a las orientaciones de opinión hacia dos partidos, incubados en las luchas contra Artigas y en las primeras manifestaciones se hacen ya perceptibles en 1820; el uno, carcerizado por un franco reaccionarismo, apegado ciertamente a las prerrogativas que España imprimió a sus colonias en tres siglos de dominación, pero más liberal y cuyo carácter predominante es la desvinculación de la metrópoli, no sólo del punto de vista político, sino moral y social.

El proceso es idéntico en Montevideo y Buenos Aires, y tanto en una como en otra sociedad las dos fuerzas en orientación y recorrido, cumplen de su evolución a impulso de iguales factores que las determinan. La revolución, por tanto, se hace propiamente en las ciudades o en los núcleos poblados que han llegado ya a un grado de adelanto y desarrollo.

Diversidad de Criterios

Son las teorías nuevas, el ejemplo de Europa y de Norte América, las constituciones y las declaraciones de derechos, la infiltración de los elementos extranjerizantes, los excitan y vitalizan y que al golpear la base fundamental del andamiaje institucional antiguo, conmueven la sociedad, fiando así origen a dos tendencias bien marcadas. El elemento campesino, el gauchaje, principalmente en el Uruguay, ajeno en esa formación social gestada en las luchas incesantes con los portugueses durante el siglo XVIII, había tomado desde un principio una dirección determinada, iniciándose en lo que era manifestación virtual de su vida propia: la independencia absoluta, sin más sujeción que la del caudillo local, y una democracia salvaje sin término, no con ese ardor y tenacidad con que caracterizara su pobreza, acción en las porfiadas resistencias contra el extraño invasor.

Circunscribiendo el tema al Uruguay mismo, las diferencias de las dos fuerzas que la revolución emancipadora ha puesto en descubierto, son evidentes en cuanto a los medios que ambos grupos de opinión se proponen para llegar a lo que cada uno estima el ideal de la felicidad pública. Esa diversidad de criterios se bosquejada ya en los acontecimientos desde 1813 a 1825, pero cuyos aspectos destacantes producirían la intensa crisis comenzada en 1842 y que dominaría la parte final de la década. Entonces en un primer tiempo un punto absoluto de contacto y era la unidad de propósito en cuanto al concepto firmemente arraigado de integrar una nacionalidad única, libre e independiente. La primera fuerza, netamente conservadora, representada por elementos antiguos de la colonia en Montevideo, había claramente perfilado su posición procurando el mismo tiempo en Buenos Aires en sus ambiciones de prepotencias y hegemonías, ya que nadie como sus miembros componentes sintieran en sus propios sentimientos los efectos de la política del Consulado y las tropelías de Alvear en 1814. La segunda, el bien es suya la bandera de Montevideo y agrupa en los mismos sentimientos rebeldes a la autoridad que intenta gobernarlos, de ahí la fórmula de 1813 con el pacto de las independencias provinciales y la habilitación de los puertos de la Colonia y Maldonado al comercio internacional, — es igualmente independiente en sus manifestaciones funcionamales, exteriorizadas de modo grandioso, en las épicas jornadas que integran ese período de realizaciones nacionales.

La Independencia del Brasil

Cuando la ocupación portuguesa se efectúa, las *tendencias* marcadas en el seno de la sociedad uruguaya siguen, a partir de 1820, su dirección inicial. La nueva dominación no aporta ningún elemento que modifique las convicciones anteriores; férrea y absoluta, entraña en sus instituciones los mismos aspectos de la antigua potencia colonizadora. Por fuerza, el despotismo de la *autoridad* se afirma, principalmente en Montevideo, y son sus factores económicos los que sufren más las consecuencias de la conquista. El comercio local decrece con la creación de impuestos, el mismo tiempo que la campaña se despuebla por las fabulosas extracciones de ganados que pasan incesantemente en grandes arriadas para las estancias de Río Grande. Además, los portugueses son los enemigos irreconciliables de España, y la clase representativa del tradicionalismo español habíase educado en ese odio que existiera entre las dos naciones, cuyos frentes de fronteras en el territorio Oriental sigilaranse constantemente durante el siglo XVIII. La reacción, pues, contra el ocupante que ha entrado merced a la

EN 1922 el Dr. Pablo Blanco Acevedo produjo ante el Parlamento un extenso y erudito informe sobre la fecha de la Independencia Nacional. Se pronunció, como la mayoría de los miembros de la comisión, por el 25 de Agosto. Decía en el proemio el Dr. Pablo Blanco Acevedo:

"En tales condiciones, ha debido adoptarse el procedimiento más largo, pero sin duda el más eficaz. Así, y en diez capítulos separados, se desarrollan sucesivamente los distintos términos del tema, comenzando por los aspectos legales de la cuestión, el recuerdo y el comentario de los autores, para entrar de lleno entonces en el estudio del proceso de formación de la nacionalidad Oriental del Uruguay y su momento culminante: la Declaratoria de Independencia de 25 de Agosto de 1825.

El miembro informante cree de su deber agregar todavía que el estudio realizado es absolutamente original, habiéndose tenido como fuentes documentales las colecciones existentes en el Archivo General Administrativo, Archivo Histórico Nacional, Biblioteca Nacional y archivos particulares".

De dicho informe transcribimos a continuación la síntesis final.

continuación de los luchas entre los Orientales y Buenos Aires es perenne, y relegada a una ocasión oportuna para exhibirse en la plenitud de su vigor.

Aquélla se presentó por primera vez en 1822, con motivo de la proclamación de la Independencia Brasileña, hecho que de por sí anulaba las declaraciones del Congreso de 1821 por las cuales Lecor arrancara la incorporación a Portugal y Brasil. Fueron las clases conservadoras, las que formaban el grupo de Montevideo los primeros en aprovechar de las circunstancias para iniciar el movimiento revolucionario. Ni con el Brasil ni con Portugal, fué su divisa y la INDEPENDENCIA ABSOLUTA sería por ellos adoptada, ya que tampoco aceptarían la intromisión de Buenos Aires, causa de las desgracias y vicisitudes ocurridas desde 1810 y cuyos orígenes databan todavía de mucho tiempo atrás. Pero entre el Congreso representante de 1823 y Frutuoso Rivera, y con él, Lucas J. Obes, Nicolás Herrera, pelearán en los campos de batalla contra España y a por quienes en el Río de la Plata heredaron sus vicios prácticas, existía un abismo de diferencias y esas ellas las que habían producido el mismo movimiento de emancipación. Lucas Obes perseguía, desterrado, por patriota en 1811; Nicolás Herrera, desterrado, desde el comienzo a la revolución y actor en muchos de los sucesos de la política de Buenos Aires; Frutuoso Rivera, segundo jefe de Artigas, y con Rivera, todos los oficiales y caudillos Orientales, el cubierta con los de Montevideo en cuanto al pensamiento de la Independencia, los separaban los procedimientos para alcanzarla, mucho más en aquellas circunstancias cuando una nueva fuerza tal como la Independencia del Brasil, suceso al cual esperaban el Emperador Obes no permaneciera ajeno, constituía un factor importante y digno de examen por las consecuencias a derivarse con respecto a la ocupación del territorio Oriental.

Causas del Fracaso en 1823

La revolución independiente de 1823 estuvo desde un principio destinada al fracaso. La perfecta solidaridad de acción necesaria entre las tendencias políticas de los habitantes del país para obtener el resultado apetecido no había llegado todavía a concretarse en formulas definitivas. La campaña y sus elementos dirigentes pudieron ver en los directores del movimiento de Montevideo, por lo mismo que algunos de ellos habían permanecido neutrales en las contiendas artiguistas, una inclinación más o menos sospechosa hacia Buenos Aires, y el Cabildo Representante, a su vez se revelados para sus miembros los propósitos de Rivera y de Obes, quizá entendió en la actitud de éstos una adhesión implícita al Brasil.

Los hecho se encargarían de revelar a unos y a otros las fuerzas con que debería contarse para el movimiento de independencia, el tiempo que necesitarían las distintas fracciones de los grupos de opinión, haciendo comprender a todos que sólo la unidad y el mancomún de los esfuerzos podían dar el resultado ansiado desde tantos años atrás. La independencia del Brasil en nada influiría en la suerte del Uruguay, y el nuevo Imperio americano afirmaría aún más la política de usurpaciones territoriales características de la nación portuguesa. Por su parte, los independentistas de Montevideo también recibirían una destitución, ya que el apoyo que insistentemente solicitaran de Buenos Aires o de las Provincias para su causa, no tuvo otra consecuencia que la misión de Valentín Gómez, siendo nada a conseguir del Brasil la devolución de la Provincia Oriental a la integridad argentina.

Declaración del 25 de Agosto

La campaña de 1825 no pudo ser — decíamos en el Capítulo respectivo — sino por la Independencia absoluta del País. Sus autores principales y únicos, Rivera y Lavalleja, constituían la representación más genuina de las dos fuerzas de opinión que pugnaban en juego en 1823. Un solo ideal los une, y es el mismo ideal de independencia en que coinciden por causas y hechos históricos que ya pelearon con Artigas como los que sufrieron desde Montevideo el despotismo político y comercial de Buenos Aires y el mayor peso de las dominaciones extranjeras, portuguesa y argentina. En un momento de peligro, en que las dos corrientes partidarias, vinculanse ante la magnitud de la empresa en perspectiva y la gravedad de las consecuencias imperantes, el mismo sentimiento actúan en la formación del primer Gobierno patrio, en la Asamblea Constituyente y en los campos de batalla del Sarandí y de la Florida y en los campos de batalla del Sarandí. Después, apártanse de nuevo, quizá para siempre, y quizá cuando vibran al unísono en los dianas del sentimiento patrio, difieren ya intensamente en sus principios originarios, hasta producir, con el mismo curso del tiempo, las hondas crisis de mediados del siglo XIX.

Así se hicieron las declaraciones del 25 de Agosto, y los nombres de los que firmaron las famosas actas revelan tanto como los documentos mismos, el sello de neta representación de aquellos representantes, lo ser en pensamiento de los héroes de *Las Piedras*, más antiguos soldados de Artigas, héroes de *Las Piedras*, Guayabos y Catalán, los otros, adictos a Montevideo y que negaron la Revolución de Mayo de 1810 y sufrieron las persecuciones de Alvear en 1814. Para la campaña iniciada en 1825 lo es por la Independencia Absoluta del País, aun a pesar de la declaración de guerra de Buenos Aires al Brasil. La INCORPORACION votada por García, sancionada por el Congreso Argentino, es un acto unilateral, político, que cuenta la intervención en la lucha con un principio cierto, acaso un cuasi-fin, pero realizado: la reconquista territorial del antiguo virreinato. Para los orientales jamás hubo incorporación aparente ni real y los sucesos de julio de 1826, momento culminante del tenaz choque de los sentimientos argentinos y orientales, se encargarían de dar la pauta a los que pretendieran imponer su voluntad al pueblo de Montevideo

tos no aceptados ni siquiera delante del enemigo acantonado sobre las fronteras de la Patria.

La Influencia Argentina

Verdad es que la influencia argentina en 1826 y 1827 tiene aspectos avasalladores; verdad, que las ideas del gobernante de Buenos Aires, Rivadavia, penetran en el Uruguay por el vigor de sus grandes concepciones políticas y sociales y la presión de sus agentes, más fácil de ejercer aquélla cuando el Emperador del Brasil preparaba sus cuantiosos ejércitos para entrar en batalla; verdad aún, que Canelones, capital independiente del país, se halló convertida en centro de rivadavianos, los cuales se valen de la prensa, del caudal de sus talentos para torcer la opinión pública y llegar hasta conseguir por medios artificiosos, la aprobación de la Constitución Argentina de 1826. Es verdad todo esto y todavía más: el escudo de Buenos Aires y el título de República de las Provincias Unidas estampados en una parte de la documentación oficial de la época; pero toda esa intromisión que se sucede desde el mes de julio de 1826 a octubre de 1827, no apaga ni extingue un solo momento el ardor nativo, el sentimiento vivo por la Independencia Nacional, pronunciados precisamente en este período sin una resistencia, con una dignidad y un modo realmente uniforme y continuo por las distintas fuerzas de opinión, provocadas en la exteriorización de *manifestaciones* íntimas ante la violencia de una fuerza moral extranjera que invade los espíritus en los precisos instantes en que el pueblo se sarrusara en las filas de los ejércitos para dirimir con el Brasil el mejor dominio territorial.

En la prensa de Montevideo, "El Semanario Mercantil" de José Raimundo Guerra, que sin cesar recuerda en sus columnas la nación más o menos gloriosa de los pueblos de 1811 a 1814, como desenmascara la política de Rivadavia, cuyos objetivos son sojuzgar la voluntad nacional; en Francisco Rivera y una porción numerosa de oficiales, antiguos soldados de Artigas y hasta entran en hostilidades, antes de soportar el comando de los Rodríguez y los Alvear; en el doctor Lucas J. Obes que sustituye en la cátedra de Buenos Aires negra la competencia de la jurisdicción argentina, amparándose en las que nara él eran leyes nacionales, en finalmente, Lavalleja, quien si asume una actitud aparente de contemporización con las autoridades de la otra banda del estuario, mantiene desde el comienzo de 1825 un hecho un comité secreto, con Don Pedro Trápani, con una instrucción única: la de obtener el reconocimiento de la Independencia Nacional.

Don Pedro Trápani

Don Pedro Trápani es, sin duda, el personaje central del intenso drama que ha de dar por resultado la eliminación de las soberanías de las Provincias independencia del País. El resumo en su actividad siempre, en la mezcla de sus convicciones, en su exaltación patriótica, inteligencia y astucia, en su confianza, en las fuerzas contenidas, en las energías máximas para el logro de la aspiración trascendentalde de los pueblos Orientales. El consejero del general Lavalleja, como lo es de Fructuoso Rivera, en el que ejerce el dictamen siempre a suavizar las rebeldías de su extraordinario temperamento y llevarlo a términos de conciliación que hicieran factibles nuevas empresas. Pero con la acción de Trápani surge ahora en 1825 y pesa a su intensidad mayor en los años subsiguientes, para desaparecer en la cumbre cuando el ideal supremo de la Independencia ha sido afianzado.

La mediación inglesa es su obra exclusiva, y será pues la evidencia sumner posible la tenacidad de Posesiones que ha de ser la Independencia. Por su canal se abre paso a las Cancillerías de Río de Janeiro y Buenos Aires hasta arrancar su reconocimiento, a no existir en ellas ningún documento que acuse la inconmovible de Trápani, quien investía el doble carácter de Diputado de la Asamblea Representativa y Consiliado, con poderes plenarios, en el Convenio de 1828, *preliminar* el Acuerdo del 28 de marzo y la ratificación categórica del pensamiento fundamental de la guerra de nueve años con el Brasil, afirmado todavía con la *victoriosa campaña de Misiones*, no es sino una consecuencia de aquella larga y accidentada negociación que se inicia en 1825 y que, conducida por Trápani, con una sagacidad y patriotismo elemular, hasta conseguir el resultado definitivo: el reconocimiento de la Plena Independencia de la República en la soberanía plena de su territorio y de sus derechos inalienables, tal como fueron declarados por la Asamblea de la Florida.

25 de Agosto, Fecha Máxima

El 25 de Agosto de 1825 es la fecha máxima de la Independencia Nacional. Usando un procedimiento cronológico de señalar que con la apertura del puerto de Montevideo al comercio internacional, el 12 de octubre de 1778, se inicia una primera etapa en la evolución histórica nacional; a ella le subsiene la declaración del Cabildo de Montevideo de 18 de julio de 1808, proclamando al Gobernador Velasco autoridad superior en el Río de la Plata; después, el 21 de setiembre de 1808 señala una época con el desconocimiento que hace el pueblo de Montevideo del Virrey de Buenos Aires, instalando una Junta Propia de Gobierno; a este hecho le sigue la negativa de la autoridad capitular de 15 de junio de 1810, no aceptando el nuevo régimen erigido en la vecina ciudad con motivo del suceso del 25 de mayo. El 28 de febrero de 1811 reconcentrándose los pueblos para la emancipación de la nación colonizadora: el 13 de abril de 1813, reúnense en el campamento de Artigas los Diputados de los Pueblos, quienes, al instalar el primer Gobierno local, proclaman la Independencia y Soberanía de la Provincia, sin más limitación que el pacto recíproco entre los Estados por el cual se delegan las facultades no reservadas, a la reunión de un Congreso general; el 25 de Agosto de 1825, declárase la Independencia Absoluta del Territorio Oriental del Uruguay, concepto éste reconocido internacionalmente en la Convención de Paz entre la Argentina y Brasil, de 27 de agosto de 1828.

De estas efemérides, todas dignas de recordación, brilla como la más grandiosa, la del 25 de Agosto de 1825. Si la de 1813, en su significado histórico, fué presurosamente olvidada, la de 1825 constituye su complemento definitivo y la consagración de una realidad efectiva, ya que, desconocido el pensamiento de Artigas por el cual declaran unirse en virtud con las demás independencias de los Estados, quedó tan solo firme e incommovible, a pesar de las ocupaciones extrañas, la propia del pueblo, que la proclama de modo solemne y de un modo solemne e inequívoco por la voz de sus legítimos representantes, en la célebre Asamblea de la Florida.

El Congreso de Tucumán

Nada empaña el concepto de esa culminante declaración de Independencia. Superior a la fórmula de

Entonces, como ahora, se disefiaban dos escuelas políticas en los acontecimientos del Plata: la escuela de las transacciones, de la habilidad política, de las evoluciones paulatinas, de las contemplaciones, de los términos medios, y la escuela de los propósitos definidos, de las resoluciones valientes, de la intransigencia indomable.

José Pedro Ramírez, (de su polémica con Pedro Bustamante. Anales del Ateneo, Tomo I, Año 1918).

Buenos Aires del 25 de Mayo de 1810, por la cual reclaman la autonomía bajo la égida nominal del Rey don Fernando VII; superior a la que inicia la emancipación chilena de 18 de setiembre de 1810 y que acepta los derechos de Fernando VII, aunque sólo invoca también la de Caracas del 19 de Abril de 1810, la uruguaya del 25 de Agosto es más completa y afirma en su pensamiento fundamental, sin todavía comprender con la amplitud de la de 1816, el 9 de julio de 1816. Sabido es — lo dice Mitre — que el texto original de la declaración de independencia argentina, en el cual hacía constar la de todas las provincias representadas por los generales de Tucumán PARA PROMOVER Y DEFENDER LA LIBERTAD DE LAS PROVINCIAS UNIDAS Y SU INDEPENDENCIA DE TODA OTRA DOMINACION EXTRANJERA, siendo posterior al acto mismo y en sesión secreta que se dió a conocer la concurrencia que en los documentos oficiales de la época, desde el de las palabras SUPERIORES Y METROPOLI, la frase Y DE TODA OTRA DOMINACION EXTRANJERA, siendo la razón de la alteración del texto — expresa el acta reservada — sofocar el rumor esparcido que el Director del Estado, "el general Belgrano y los diputados del Soberano Congreso, alimentaban ideas de entregar el País a los Portugueses. Por su parte, el doctor Saldías, historiando el mismo acontecimiento, dice: RESERVADÍSIMAS fueron las deliberaciones del Congreso en la sesión del 4 de setiembre de 1816 dictaba el Congreso de Tucumán para que fueran tenidas presentes por su representación, y que, como se ha dicho ya, quedaba así: "que se imponga de la fuerza y de la decisión general Artigas, y que en razón de sus observaciones declare o retarde la negación. Interin las Provincias Unidas aumentan sus fuerzas o obtienen ventajas en Chile o Perú; pero si las armas reunidas no fueran bastantes, PROCURE CONCITAR LOS MEDIOS NECESARIOS PARA SOSTENER LAS PROVINCIAS UNIDAS EN CUALQUIERA DE PORTUGAL U OTRO EXTRANJERO QUE NO SEA DE ESPAÑA".

Declaración de Independencia

Las declaraciones de Independencia Nacional del 25

de Agosto de 1825 no contienen ninguna reserva de forma o de fondo. Ellas son de una absoluta y meridiana claridad, y únicamente teniendo a alterando el significado propio de los vocablos empleados en sus acepciones precisas, puede llegarse a tesis que desnaturalizan el carácter histórico de los acontecimientos y forzar la realidad histórica de decir a los firmantes de las Actas de la Florida expresiones imposibles de haber sido consignadas desde el punto de vista de la realidad política de los Estados o Provincias del Río de la Plata habían llegado a su evolución orgánica en el año de 1825.

Dice, en efecto, la primera de las Actas del 25 de Agosto: "La Honorable Sala de Representantes de la Provincia Oriental del Río de la Plata en uso de la soberanía ordinaria y extraordinaria que legalmente reviste para constituir la existencia Política de los Pueblos que la componen y establecer su Independencia y felicidad, satisfaciendo el constante, Universal y decidido voto de sus representados; después de consagrar a tan alto fin su más profunda consideración, obedeciendo a la rectitud de su íntima conciencia, en el nombre y por la autoridad de ellos, sanciona con valor y fuerza de Ley Fundamental, lo siguiente:

1o Declara írritos, nulos, disueltos y de ningún valor para siempre los actos de INCORPORACION, reconocimientos, aclamaciones y juramentos arrancados a los Pueblos de la Provincia Oriental por violencia de la fuerza unida a la perfidia de los Poderes del Portugal y Brasil... y por cuanto el Pueblo Oriental ha sido libre para darse la forma de Gobierno que estimaba y los Magistrados civiles de los Pueblos en cuyos archivos se hallan, concurrirán el primer día festivo, a en cada Departamento a la Iglesia Matriz y en la Casa de Justicia y los testarán y borrarán desde la primera línea hasta la última.

2o En consecuencia de la antecedente Declaración) resumiendo la Provincia Oriental la plenitud de los Derechos, Libertades y prerrogativas inherentes a los demás Pueblos de la Tierra, se declara de hecho y de derecho LIBRE E INDEPENDIENTE DEL REY DE PORTUGAL, DEL EMPERADOR DEL BRASIL Y DE CUALQUIERA OTRO DEL UNIVERSO y con amplio y pleno poder para darse las formas que en uso y ejercicio de su soberanía estime conveniente. Dado en la Sala de Sesiones de la Representación Provincial, en la Villa de San Fernando de la Florida, a veintiocho de Agosto de mil cercientos veinte y cinco. — (Siguen las firmas).

Y expresa la segunda acta del mismo 25 de Agosto: "La H. Sala de Representantes de la Provincia Oriental del Río de la Plata, en virtud de la Soberanía Ordinaria y Extraordinaria que legalmente reviste para resolver y sancionar todo cuanto tienda a la felicidad de ella: que su voto, general y constante, solemne y decidido, es y debe ser, por la UNION con las demás provincias argentinas a que siempre perteneció por los vínculos más sagrados que el mundo conoce: Por tanto ha sancionado y sanciona por Ley fundamental, lo siguiente: Queda la Provincia Oriental del Río de la Plata UNIDA a las demás de esta nombre en el territorio de Sud América, por ser la libre y espontánea voluntad de los Pueblos que la componen, manifestada en testimonios irrefragables y esfuerzos heroicos, desde el primero hasta la reconsolidación definitiva de dichas provincias. Dado en la Sala de Sesiones de la Representación Provincial en la Villa de San Fernando de la Florida a veintiocho días del mes de Agosto de mil ochocientos veinte y cinco.—(Siguen las firmas)

Significado de las dos Actas

Las dos actas son de Independencia y se complementan la una con la otra. UNIR no es INCORPORAR. UNIR quiere decir juntar una cosa con otra. Incorporar equivale a agregar. Es más: se puede unir una cosa con otra sin incorporarla, como unir dos países con un objeto determinado conservando cada uno su independencia, soberanía e instituciones, sin dejar de unirse. Pero no se puede incorporar sin unir. Se puede INCORPORAR sin que los atributos diferenciales desaparezcan en absoluto. Con la primera acta los Representantes de la Florida emplearon el término UNIR y no INCORPORAR, concepto éste que no está ni expresa ni fácilmente en ninguna de las dos actas, a pesar de los cambios de carácter nacional de la guerra de Independencia.

El 25 de Agosto de 1825 se declaró, por tanto, la Independencia Absoluta de la Provincia Oriental. Los pueblos del país que juraron solemnemente la Independencia en los días festivos subsiguientes a la fecha de la Declaración, serán lo resolvió la Asamblea Legislativa diente. Así lo entendieron también los actores del mismo acontecimiento y con ese mismo significado penetró en el alma popular formando una tradición intensa y pujante y constante, que firme e inalterable ha llegado a nuestros días al través de casi un siglo. Ni investigación de 1842 ni remembranza de diez años apenas cotavo aniversario de la Declaración de la Independencia, engalanaba sus columnas con el Acta del 25 de Agosto de 1825, diciendo que era "el documento MAS SOLEMNE Y MAS HONROSO PARA EL PUEBLO ORIENTAL". La Comisión Parlamentaria dictaminante afirma, también lo mismo, y al dar por terminado este informe, de acuerdo con lo dispuesto en la ley de 9 de junio de 1921, propone a V. H. la fecha del 25 de Agosto de 1925, para la celebración del Primer Centenario de la Independencia Nacional.

Sala de la Comisión, 15 de enero de 1922.

Freddie Gray y el pequeño héroe de las nubes

1. Conducidos frente al jefe de los bandidos para que confesasen el paradero de Freddie, Stella y el abuelo callan.

2. El sanguinario jefe ordena torturar a los prisioneros. Pero no había contado con Leal, el perro de la muchacha.

3. El inteligente animal, luego de frustrar el primer ataque, huye velozmente, perseguido a tiros por los bandidos.

4. Sabiendo que nada puede por sí solo, Leal corre de inmediato en busca de Freddie, para que salve a Stella y el abuelo.

5. En la imposibilidad de hablar, el perro tironea las ropas del niño, para darle a entender que debe seguirle.

6. Comprendiendo lo que quiere el animal y sospechando la verdad, Freddie se dispone a seguir al valiente perro.

7. Al llegar cerca de la vivienda de los bandidos, Freddie toma grandes precauciones para no ser visto.

8. Rikki, el mono, no hace caso de la orden de Freddie, y se lanza sobre las huellas de éste y de Leal.

9. A través de la ventana, Freddie advierte que Stella y el abuelo van a ser bárbaramente torturados. **¿Podrá, Freddie, defender a sus amigos?**

(Continuará)

AJEDREZ

CAMPEONATO INTERNACIONAL "RIO URUGUAY"

Mañana 24 comenzará el Torneo Internacional de Ajedrez, por equipos, denominado "Río Uruguay" en la ciudad de Paysandú bajo el patrocinio del prestigioso Club Uruguay de dicha ciudad.

Participarán en él los representativos de Salto, Concordia y Concepción del Uruguay (R. A.).

La Federación Uruguaya de Ajedrez, única Institución reconocida en la República para la difusión del juego ciencia, pondrá todo empeño en hacer la más magnífica entrega de premios, poniendo al mayor brillo de la justa internacional resolvió instituir un trofeo y el envío de su Secretario General Sr. Heraldo J. Larre, a presidir en la representación.

Este correcto y apreciado deportista lleva la consigna de MARCHA en dicho certamen.

TORNEO DE 3ª DEL CLUB URUGUAY

El jueves pdo. dió comienzo el Torneo Interno de Aficionados, que tuvo lugar en el Club Uruguay.

Participan en él los siguientes aficionados:

G. Max Arch; Francisco Massa; Eduardo Marchisio; Pedro Bizal; Hugo Freud; Omar Amilcar Berhouet; y Diego de la Chala.

En la primera fecha De la Chala venció a Massa; Freud a Bizal; Marchisotti y Berhouet hicieron tablas, quedando libre Arch.

En la segunda fecha: Berhouet venció a Bizal; y Massa a Massa; De la Chala y Marchisotti hicieron tablas, quedando Freud libre.

Transcribimos a continuación la siguiente partida de dicho torneo:

BLANCAS: OMAR AMILCAR BERHOUET
NEGRAS: PEDRO BIZAL

1. — P4D, P4D; 2. — P4AD, P3R; 3. — P3R, C3AR; 4. — C3AD P3AD; 5. — P5AD, P3CD; 6. — P4CD, A3C; 7. — C3R, P4TD 8. — P3CD, P5TD; 9. — CxP, PxP; 10. — CxP, D5C; 11. — P5TD, C5R; 12. — A5D, CxC; 13. — PDxC, AxP; 14. — A3C, 0-0-0, A2R; 16. — D2AD, A3T; 17. — A4D, R1C; 18. — A3D, C2D; 19. — A4D, D2C; 20. — C2D, P4R; 21. — A2D, P3R; 22. — AxA, TxA; 23. — P3AR, PxP; 24. — TxP, P4AD; 25. — D7T, abandonan.

LA RUPTURA

Por Honorio FAJARDO TERAN

La ruptura señala el fin del juego de posición y el comienzo del juego de combinación. Antes de efectuarla debemos ubicar nuestras piezas en forma que en cuanto se abran las líneas desarrollen el máximo de energía. Debemos asegurarnos que el contrario no pueda aprovechar debidamente la apertura del juego. Como regla general puede establecerse que quien tenga más espacio antes de la ruptura podrá hacer uso más efectivo de sus fuerzas después de producirse. Las maniobras más típicas para abrir una posición son las que se realizan a base del sacrificio de uno o más peones.

Veamos, al respecto, un interesante partida del gran maestro Pillsbury.

PILLSBURY - MARCO

1. P4D — P4D; 2. P4D — P3R; 3. C3AD — C3AR; 4. A2R — A3CAR; 5. P3R — A4CAR; 6. P3CD; P-3AD — PxP; 7. CxP — C3D; 8. P4AR — P4AD; 9. A4D — P5A; 10. A2A2A — P3TD; 11. P3C — P4CD; 12. D2T — P3C; 13. TD1R — P5A; 14. D4T — P3C; 15. D2C — P5C; 16. P4R — PxP; 17. D4T — P6C; 18. PxP — D2C; 19. TxC — PxT; 20. TDIAR — T3T; 21. A5D — PxA; 22. TxT — A5T; 23. TxA — P4A; 24. D4T — P5A; 25. D7T+ — abandonan.

✤

Preguntábanle un día a Catón por qué no la había erigido una estatua, en un tiempo en que Roma estaba llena de tales monumentos de lisonjas y adulación:

—Prefiero — contestó — que me pregunten por qué no me han levantado estatuas, a que por qué me las levantaron.

✤

El barón, la víspera de su matrimonio:

—Mañana me dará mi suegro quinientos mil pesos. Mi acreedores cobrarán cuatrocientos veinte mil y el agente matrimonial recibirá su comisión de treinta mil. Quedarán para mi cuarenta mil. ¡Esto me bastará para esperar tranquilamente el divorcio!

✤

El banquero R... ha hecho una fortuna inmensa.

Une de sus criados decía ayer:

—Mi amo tiene más de veinte millones líquidos.

—Líquidos, sí, — contesta otro sirviente, — pero se ve que son caros.

EL ARCA DE NOE

Por J. Touchet

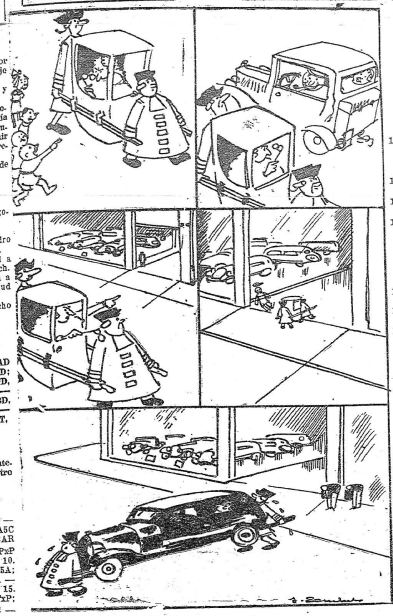

BRIC-A-BRAC

Una señora se quejaba amargamente de la negra ingratitud de una persona a quien había prestado grandes servicios.

—Cómo — le dice una amiga suya muy conocida por su caridad. — ¿Quiere usted practicar el bien y ser recompensada? Eso es querer disfrutar a un tiempo de todos los placeres.

✤

Un millonario desocupado se fastidia mortalmente y dice en tono lacrimoso:

—Disfruto de una salud de hierro y no sé que hacer del dinero. ¡Ah! ¡Si al menos estuviera enfermo, me ocuparía en curarme y en consultar con los médicos!

✤

Tras el fraude y los progresos de una quiebra portentosa, viése Juan — no fué gran cosa — con medio millón de pesos. Y a Dios se dice el muy pillo cuando sus culpas confiesa:

—Me pasa, señor; me pesa — y se golpea el bolsillo.

✤

Caballero — dice un pobre a un banquero riquísimo que ha perdido el estómago:

—¡Una limosna, por Dios! ¡Mire usted que me estoy muriendo de hambre!

—¡Cómo! — exclama el millonario. — ¿Tienes hambre y te atreves a quejarte?

✤

PALABRAS CRUZADAS

PROBLEMA Nº 59

HORIZONTALES

1 Arista o borde agudo de un instrumento cortante.
5 Mojón o poste de piedra que sirve para conocer la dirección de los caminos y para señalar los límites de un territorio.
9 Composición poética de grande elevación y arrebato.
10 Arrope o zumo de frutos maduros, mezclado con miel o azúcar cocido, hasta que tome la consistencia de jarabe.
12 Igualdad en la superficie y altura de las cosas.
13 Cuarta nota de la escala musical.
14 Emperador romano, hijo de Domicio Enobarbo y de Agripina, famoso por su crueldad; incendio a Roma y durante su reinado tuvo lugar la primera persecución contra los cristianos.
15 Conozco una cosa, o tengo noticia de ella.
17 Acta, indígena de las montañas de Filipinas.
19 Roda, pieza gruesa y curva que forma la proa de la nave.
21 Medicamento formado por una emulsión y un mucílago.
23 Seguirán al que va huyendo, con ánimo de alcanzarle o atraparle.
24 Nombre de constelaciones boreales.
25 Río de Rusia que desagua en el mar de Azov.
27 Indio de Tierra del Fuego.
30 Forma de pronombre personal de segunda persona del plural.
32 Inclinado desmedidamente a una cosa.
33 Onomatopeya con que se representa el bufido del gato.
34 Pieza principal del juego de ajedrez.
36 Pronombre demostrativo, en género femenino y número singular.
37 Río de Europa que nace en los Alpes y desagua en el mar del Norte por tres brazos principales.
38 Turno para regar.
39 Comida que se toma por la noche.

VERTICALES

1 Esponjoso y de poca consistencia.
2 Señal o rastro que con los pies hace la caza en el suelo.
3 Sexta nota de la escala musical.
4 Dícese del movimiento que hacen el aire y el agua en forma circular o espiral.
6 Caminar de acá para allá.
7 Yunque pequeño que usan los plateros.
8 Se atrevan.
10 Manifesté alegría con la expresión de la mirada y con ciertos movimientos de la boca y otras partes del rostro.
11 Serpiente americana, la mayor de las conocidas; su mordedura no es venenosa, pero su fuerza es enorme.
16 Campaña que hacen por el mar los buques mercantes con patentes de su gobierno para perseguir a los piratas o a las embarcaciones enemigas.
18 Orificios pequeñísimos que hay en la superficie de los animales y de las plantas.
19 Criminoso, culpable.
20 Parte que sobresale del cuerpo de algunos objetos y sirve para asirlos.
21 Combate, pelea, contienda.
22 Cabeza de una viga del techo interior, que carga en el muro y sobresale al exterior, sosteniendo la corona de la cornisa.
26 Cada una de las veinticuatro partes en que se divide el día solar.
27 Reza, haga oración.
28 Preposición inseparable que significa "sobre", o "contra", o "de nuevo".
29 Angustia que, a causa de la rarefacción del aire, se siente en ciertos lugares elevados de América.
31 Gana y necesidad de beber.
33 Objeto o motivo con que se ejecuta una cosa.
35 Pronombre personal de primera persona del singular. masculino.

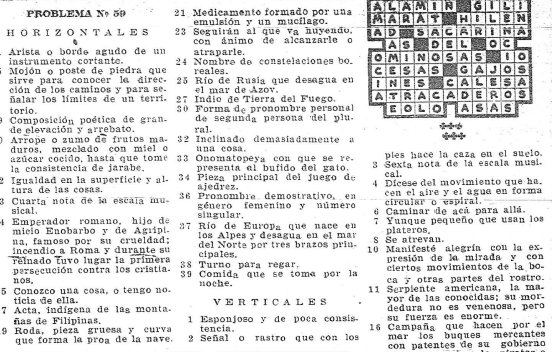

GANA LUIS
ESTASUARDIA
ALAMIN GILI
MARAT HILEN
AD SACARINA
AS DEL OC
OMINOSAS IO
CESAS GAJOS
INES CALESA
ATRACADEROS
EOLO ASAS

Banco Uruguayo de Administración y Crédito

DIRECTORIO: Dr. Miguel de Dios Serna, Presidente; Ing. E. Ambrosoli-Bonomi Vicepresidente; Esc. Nicanor Dos Santos, Secretario; Esc. Nelson R. Risso, Tesorero; Ing. Esc. Abel J. Domínguez, Director General; Esc. B. Pérez Pourcade, Gerente Sr. Pedro Bernardo Larrayoz, A. Labacó.

CASA CENTRAL:
Sarandí Esq. Misiones
SUCURSALES EN
Minas y Melo

PROFESIONALES

LUIS IGNACIO GARIBALDI - ARMANDO R. MALET - ROMEO A. MANTILLA. — Abogados.— Zabala 1560.

ANGEL ALBERTO MORENO.— Contador.— Río Negro 1262 UTE 8 62 94.

LUIS M. LOPEZ. — Dentista.— Sarandón 2128 2.o P.

PABLO RIMELLI — AGUSTIN RIMELLI.— Abogados.— Buenos Aires 350 UTE 8 89 61.

JOSE LUIS DURAN RUBIO.— Abogado.— 25 de Mayo 467 2.o P.

V. HUGO FABINI. — Abogado - Buenos Aires 494 - UTE 8 73 29

AGUSTIN ANTIA ERRANDONEA - Abogado. ANTONIO ANTIA ERRANDONEA Escribano - Rincón 538 - UTE 8 22 70

ENRIQUE CESTINO V. — Abogado — Rincón N.º 592. Ap. 1

ROBERTO LOPEZ MACIA — Contador Perito Mercantil — Municipio N.º 1680.

DR. ENRIQUE F. MENDIVE — Abogado — 25 de Mayo 470 esq. 25 y 26 - U. T. E. 8 13 21.

HORACIO BAQUE - Abogado - Sarandí 482 - 2.o p. UTE 8 23 23

GILBERTO RAVIA — Abogado. — 25 de Mayo 220.

ALCIDES DEAMBROSIS.— Abogado.— Cerro Largo 1472 UTE 8 86 92.

JACINTO CASABAVILLA - RODOLFO CASABAVILLA ESTRA. - Abogados - HECTOR CASABAVILLA ESTRADA Escribano - Misiones 1335 U T E. 8 19 84.

JUAN PEDRO BERGALLO.— Escribano.— 25 de Mayo 611 UTE 8 25 21

FRANCISCO V. IRAZOQUI.— Abogado y Escribano.— Buenos Aires 508 UTE 8 25 09

RAUL ONETTI.— Abogado.— Buenos Aires 460 UTE 8 90 17

ANTONIO M. PELICHE. — Abogado. — 25 de Mayo 336 piso 2.o UTE 8 2 68.

FEDERICO CIBILS HAMILTON - Abogado - Misiones 1489 Esc 1

JUAN PEDRO ECHALDE.— Abogado. — Rincón 593 Ap. 1 UTE. 8 40 21.

ANGEL SIVARINO.— Abogado.— Juncal 1423 UTE 8 12 04

ARTURO ECHEVARRIA. — Escribano.— Sarandí 444.

MARIO OFFADO — Contador - Perito Mercantil - Bv. Artigas N.º 2218.

ALBERTO RODRIGUEZ LOPEZ. — Contador - Perito Mercantil — 25 de Mayo 417 - Esc 40

ANILCAR CASTRO.— Escribano. — Rincón 593 Ap. 1 UTE 8 40 21.

ROBERTO M. AGOSTI.— Escribano. — Zabala 1560 Ap. B. .o P. UTE 8 31 82.

E. VALDEZ OLASCOAGA. — Abogado. — 25 de Mayo 380 P. 1

Dr. CARLOS PRICK DAVIE - Edo. ALBANELLI MAC - COLL — Estudio Jurídico.— 25 de Mayo 555 4.o P. UTE 8 25 64

Dr. ARTURO ARDAO. — Abogado. — Luis C. Lerena. — Contador. — Rincón 593 Ap. 1 UTE 8 85 70.

JOSE MARIA PENCO.— Médico Cirujano de Niños del Hospital Pasteur.— Soriano 1268 UTE 8 61 29.

AURELIO PASTORI.— Abogado Rincón 524 UTE 8 29 25

AMADEO AROSTEGUI.— Ingeniero Agrónomo. Tasaciones y Pericias.— Depto. de San José

FERNANDO H. ETCHEVARRIA.— Escribano.— 25 de Mayo 444

CARLOS QUIJANO.— Abogado. Rincón 592. Ap. 1 UTE 8 40 21

ALVARO VASSEUR — Abogado.— 18 de Julio 1119 UTE 8 2 47

DR. RAUL E. BAPTISTA — Abogado y Escribano — Rincón 592 Ap. 1

ELIO PRESA. Honorio 1468 UTE

PERLSHTEYN SILVERA.— Contador — Perito Mercantil — Morales 2531.

GUILLERMO C. AGUIRRE — Contador — Perito Mercantil — Zabala 1466 UTE 8 [illegible]

A. ANDREAU — ESCRIBANO Y CONRADO H. HUGHES — Escribano — Florida 1171 1er. Piso — Ante A. Lerena 8 12 62.

EJEFA — Agencia Judicial — Gestiones financieras — Cobranzas morosos. — Informes comerciales. — Rincón 592 Ap. 1 UTE 8 40 21.

MUÑOZ RODRIGUEZ — Escribanos — Rincón 524 UTE 8 29 25 — Sarandí 445, 1er. piso — Días hábiles de 14 a 18 — Sábados: de 14 a 16.

AMADEO SANCHEZ — Abogado. — Treinta y Tres 1165 P. Piso Interior 8 [illegible]

MIGUEL A. CATTANEO — Abogado. — Levalleja 1174 UTE quiteño. — 8 80 21.

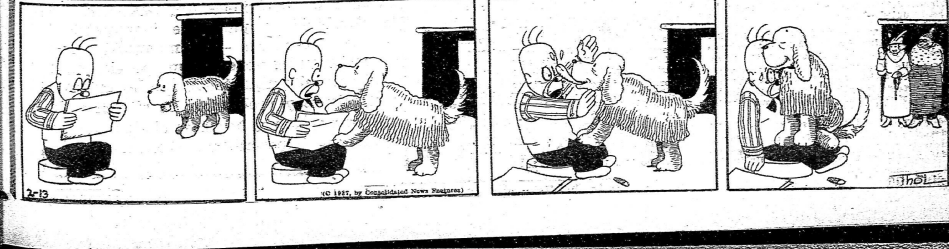

Personajes y Tendencias en lo al 25 de Agosto

Decreto de Reincorporación a las Provincias Unidas

La Honorable Sala de Representantes de la Provincia Oriental en sesión de ayer ha Sancionado el decreto Siguiente.

" La Honorable Sala de Representantes de la " Prov.a Oriental del Río de la Plata, en virtud de la " Soberanía ordinaria y extraordinaria que legalmente reviste para resolver y sancionar todo quanto tienda a la felicidad de ella, declara: qe. su voto general, " consistente, violante y decidido es, y debe ser, pr. la " unidad con las demas provincias Argentinas, a que " siempre pertenecio, pr. los vinculos más sagrados, " qe el mundo conoce— Por tanto, ha sancionado y " decreta pr. ley fundamental la siguiente—

" Queda la Provincia Oriental del Río de la Plata " unida a las demas de este nombre en el territorio de " Sud America, pr. ser libre y espontanea voluntad de " los Pueblos Se la Componen, manifestada con testi- " monios irrefragables, y esfuerzos heroicos desde el " primer periodo de la regeneración política de dichas " Provincias— Dado en la Sala de Sesiones de la Re- " presentación Provincial en la Villa de San. Fernando " de la Florida a veinte y cinco dias del mes de Agos- " to de mil ochocientos veinte y cinco — Juan Fran.co " Larrobla, Diputado pr. la Villa de Guadalupe, Presi- " dente — Luis Eduardo Perez: diputado pr. la Villa de " San. José, vice Precidente — Juan José Vazquez: dipu- " tado por la Villa de Sn. Salvador — Joaquin Suares: " diputado pr. la Villa de Sn. Fernando de la Florida— " Manuel Calleros: diputado pr. la Villa de Nuestra Sa- " de los Remedios— Juan de Leon: diputado pr. la Villa " de S.n Pedro — Carlos Anayo: Diputado por la Ciu- " dad de Sn. Fernando de Maldonado— Simon del Pi- " no: diputado pr. la Villa de Sn. Juan Bautista— San- " tiago Sierra: diputado pr. la Villa de Sn. Ysidro de " las Piedras— Atanacio Lapido: diputado pr. la Villa " del Rosario— Juan Tomas Nuñez: diputado pr. el " Pueblo de Bacas— Gabriel Antonio Pereira: diputa- " do pr. la Villa de Concepción de Pando— Mateo Láza- " ro Cortes: diputado pr. la Villa de Concepción de Mi- " nas— Ygnacio Barrios: diputado pr. la Villa de vivo- " ras— Felipe Alvares Bengochea— Secretario. . . . .

" Lo que de orden de la misma Honorable Corpo- " ración se comunica a V. E. pa. qe. lo publique y cir- " cule a quien corresponda— Dios que. a V. E. muchos " años— Sala de Sesiones en la Florida — Agosto 26. " de 1825 — Juan Fran.co de Larrobla: Presidente — " Felipe Alvarez Bengochea: Secretario — Exmo. Gob. " Prov.o de la Prov.a".

En su Consecuencia se comunica a VS pa su debida inteligencia, y Trasmicion a las justicias de los Pueblos, y partidos de ese Departamento: mandando fijar las Competentes copias autorizadas en los parages de estilo pa. conocimiento, y Satisfaccion publica.

Dios que a VS. muchos años—Florida 29. de Agosto de 1825.—

Man.l Durán
Fran.co Araucho.
Sec.o

ACTA DE LA INDEPENDENCIA

La Honorable Sala de representantes el dia de Ayer ha sancionado el siguiente Decreto.

"La Honorable Sala de Representantes de la Provincia Oriental del Río de la Plata, en uso de la Soberanía ordinaria y extraordinaria que legalmente reviste, para constituir la existencia política de los pueblos que la componen, y establecer su independencia y su felicidad, satisfaciendo el constante, universal, y decidido voto de sus representantes; después de consagrar a tan alto fin su más profunda consideración, obedeciendo la rectitud de su íntima conciencia, en el nombre de y por la autoridad de ellos, sanciona con valor y fuerza de Ley fundamental, lo siguiente.

1º Declara irritos, nulos disueltos, y de ningun valor para siempre, todos los actos de Incorporación, reconocimientos, aclamaciones, y juramentos arrancados a los Pueblos de la Provincia Oriental, por la violencia de la fuerza, unida a la perfidia de los Intrusos poderes de Portugal, y el Brasil, que la han tiranizado, hollado, y usurpado, sus inalienables derechos, y sujetándolar al yugo de un absoluto despotismo, desde el año de mil ochocientos Diez y siete, hasta el presente de mil ochocientos veinte y cinco — Y por quanto el Pueblo Oriental aborrece y detesta hasta el recuerdo de los documentos que comprueban sus ominosos actos, los Magistrados civiles de los Pueblos en cuyos archivos se hallan depositados aquellos, luego que reciban la presente disposición, concurrirán el primer dia festivo, en union del Parroco, y vecindario, y con asistencia del Escribano. Secretario, o quien haga sus veces, a la Casa de Justicia, antecedida la lectura de este Decreto, se testará y borrará desde la primera linea, hasta la ultima firma de dichos documentos, extendiendo en seguida un certificado que haga constar haverlo verificado, para con el que derivará darse cuenta oportunamente al Govierno de la Provincia.

2º En consequencia de la antecedente declaración, reasumiendo la Provincia Oriental la plenitud de los Derechos, y Soberanos de los Pueblos, libre de todo otro, y qualquier otro del universo, y con amplio y pleno poder, para darse las formas, que en uso y exercicio de su soberanía estime cobenientes —

Dado en la Sala de Sesiones de la Representación Provincial en la Villa de San Fernando della Florida a veinte y cinco del mes de Agosto de mil ochocientos veinte y cinco — Juan Francisco dela Robla: Diputado por la Villa de Guadalupe, Presidente — Luis Eduardo Perez: Diputado por la Villa de San José, Vice-Presidente

Juan José Vasques: Diputado por Villa de San Salivador — Joaquin Suares: Diputado por la Villa de San Fernando de la Florida — Manuel Calleros: Diputado por la Villa de Nuestra Señora de los Remedios — Juan de Leon: Diputado por la Villa de San Pedro — Carlos Anayo: Diputado por la Ciudad de San Fernando de Maldonado — Simon del Pino: Diputado por la Villa de San Juan Bautista.—

Santiago Sierra: Diputado por la Villa de San Isidro de las Piedras — Atanacio Lapido: Diputado por la Villa del Rosario — Juan Tomas Nuñez: Diputado por Pueblos de Bacas — Gabriel Antonio Pereyra: Diputado por la Villa de la Concepción de Pando — Mateo Lazero Cortes: Diputado por la Villa de la Concepción de Minas — Ignacio Barrios: Diputado por la Villa de Viboras — Felipe Alvarez Bengochea: Secretario".

Lo que de orden de dha. Honorable Corporación se comunica a V. E. para su inteligencia y cumplimiento.

Dios que a V. E. muchos años. Sala de Secciones en la Florida Agosto 28 de 1825.

Juan Fran.co de Larrobla
Presidente.

Felipe Alv.s Bengochea
Secretario.

Exmo Gov.no Prov.o de esta Prov.a
Florida 26 de Agosto de 1825

Acusese recibo, publiquese, y comuníquese a quienes corresponda—

Durán
Fran.co Aráucho
Sec.o

Archivo General de la Nación. Libro N.º 463, folios 1 a 2 v. Montevideo.

De Santiago Sainz de la Maza al Barón de la Laguna

Exmo S.or

En consecuencia armamos que se expacrieron en esta Capital de resultas de las penultimas noticias vendias de Buenos Ayres sobre la entrada de la Capitulada ciudad de Potosi, que ha sido batidas en Huamanguilla el nueve de Diciembre por las tropas patriotas al mando del General Bolivar las tropas realistas mandadas por el Virrey Laserna, se me dió aviso de que en un tambo a extramuros de esta Plaza, habia tenido lugar una mercienda concurrida de gentes exaltadas con el fin de celebrarla, para ellos fausta noticia, a que se siguieron brindis chocantes contos principios de paz, orden y buena armonia tan encargados p.r S. M. el Emperador, y que la suma prudencia que en V. E. resplandece ha procurado en beneficio público en esta Provincia.

Los deberes de mi empleo me obligaron a dar cuenta de este incidente a V. E. despues de haber llamado y reprehendido a un joven estanciero de D. Francisco Farias, quien jamás quiso denunciar sus cómplices, alegando que todo ello no habia sido otra cosa que un recreo de pura diversion.

Pero V. E. se sirvió ordenarme que se procediese a una información sumaria de este hecho, y habiendo sido propuesta la Exmo. Cabildo, dieron algunos vocales seria lo mejor dar al olvido dicho Suceso, y otros fueron de opinion que yo como encargado por la Corporacion expusiese verbalmente a V. E. qe para proceder a la mencionada Información sumaria, seria bien si sirviese V. E. expedir la orden por escrito, pues siendo esta recogida por aquellos de alto Gobierno era de la inmediata atribución de V. E., o quando menos precisaba el que V. E. mismo se sirviese delegar en parte para ello sus superiores facultades.

Me queria tengo que exponer en el particular; y V. E. se servirá en el caso como lo considere más justo y arreglado.

Dios gar. a V. E. m.s Montevideo 4,. de Febrero de 1825.,

Illmo y Exmo S.or

Santiago Sainz dela Maza

Illmo. y Exmo S.or Cap.n Gral Baron de la Lag.a

DE GUILLERMO GIL A DIEGO ESPINOSA

N.º 21 (El confidente de Lecor en Buenos Aires, bajo el nombre supuesto de Guillermo Gil, a Diego Espinosa, personaje también supuesto, informa con detalles, de la gestion de las negotias ante Bolivar y plan de la operación. (Documento adjunto al que antecede)

(Buenos Aires, Abril 2 de 1825)

S:or D:n Diego Espina.

Buenos Aires 2 Abril 1825

S:or de mi mayor aprecio. Por mi primera fha 21 del pp.o, estará U. enterado que los Opositores mandaron una comunicacion a Bolivar; y que ninguno la havia visto. Ahora hace pocos dias que lo efectuó y esta es a nombre de los Orientales, tanto de los que están emigrados en este, como los de esa; vá firmada por unos y otros; los de esa la firman todos, y por los de aca: Giró Blanco — Juan Benito — los Perez D:n Manl y Lorenzo — Gabriel — Los Vidales Manl Daniel, Carlos, José — Ellauris, Leon, Pagan, Rafael, Stipriano, Antuña, y otros muchos, que no me ha sido posible retener en la memoria, ni tampoco sacar copia. El es dirije a pedir proteccion al Sño. Bolivar, haciendo una larga referencia de los últimos tiempos de esa banda, la decision en que estan los Orientales para echar a los portugueses, al mismo tiempo acreditando a ese Gobierno. Las mandaron por un tal Atanasio Lapido, con dinero e instrucciones, para poner en efecto las fuerzas Portuguesas, la apatia de este Gobierno, su marcha, al mismo tiempo exagerando los grandes sacrificios que estan dispuestos a hacer por la causa de la Libertad; y para Mayo esperan la contestación —

Desde que se separó Dias Vales de la Oposición, no se han vuelto a reunir en Logia, y si han formado una comisión de ellos individuos, con amplias facultades, esta comisión la componen Dorrego — Achaval — Lecó — el Canonigo Vidal y Tagle. Despues que ellos perdieron la votación en que trataban de fundar sus esperanzas para la revolucion legalm:te han formado el proyecto siguiente:

1.o Minar la opinion del Gobierno por todas direcciones.

2.o Tratar de ganar la fuerza que compone la guarnicion de esta.

3.o Hacerse de alguna fuerza en S.ta Fé.

4.o Abrir comunicaciones con Bustos. Los 1.o 3.o y 4.o lo han puesto en practica para mañana el Gobierno se han valido de sus agentes subalternos que son todos los Orientales que se hallan en esta; y estos publican privadamente lo hacen valiendose de los elemtos que siempre se ponen en juego en esos casos.

Para hacerse de fuerza en S:ta Fé mandaron a Cullen 6000 ps para que se vaya reuniendo los Orientales que estavan dispersos, al mismo tiempo los Empre Rianos que se vayan desertando de los 2 Regimientos que dió Manuilla a este Gobierno. Invitaron a Lavalleja para que se fuera hacer cabeza de esta fuerza, mas él no ha acertado; y han mandado a Rufino Basab.

Para Cordova tratan de mandar a un sugeto con todas y facultades para tratar con Bustos, y mandaron al edictor del Argentino que escribia en favor de dho. Bustos mas este no lo ha querido hacer, por que dice que es faltar a sus principios y que no lo hará ni en gró ni contra.

Tratan para Mayo de anular las elecciones, y con la fuerza de Bolivar, hacer el cambio. Ellos en las dhas elecciones han gastado 20 (||) pesos; y el Gobierno ha tenido que por en movim:to todos sus recursos y gastar mas de 50 (|||); se fes ha reunido Achaval que antes fué Ministro de Policia, y los Anchorenas, que son grandes que hanca se han contentado con ningun Gobierno, y para ellos na hai mas puestos sino lo que ellos hacen, estos cavalleros, son los que tanto gritan el dia 7, por conseguir han puesto el Gobierno en una posicion bastante dificil, pero yo puedo asegurar a V. que todos estos dias tambien su posicion no será menos dificultosa: porque estos havitantes no quieren ser soldados, y continuam:te se estan desertando que en Chascumus en donde estan formando un cuerpo de Caballeria, ha sido dos subservaciones y han tenido que fusilar a 6; y se han desertado mas de 0. Mas de ammante presicio que U. me haga el gusto de avisarnos si ha recido la anterior y esta; porque ellos tienen en la Administracion de Correos uno de su partido; y estoi con cuidado.

5 de Abril

Ayer entraron los Indios a 14 leguas de distancia de esta ciudad y se han llevado hacienda, en las dhas elecciones han gastado 20 (||) pesos; y el Gobierno ha tenido que por en movim:to todos sus recursos y gastar mas de 50 (|||); se fes ha reunido Achaval que antes fué Ministro de Policia, y los Anchorenas, que son grandes que hanca se han

que condujo Bonifacio Vidal, aquel mismo que sedujo las milicias de Dn Tomas y las hizo pasar a esta plaza en Marzo de 823.

El Gobierno lo supo, y apesar de tener aquí más de 400 h:s de caballeria, cargamento de ropa y tierra, lo colocaron en 21 carretas y se lo llevaron a Canelones, no atiendo los pocos más que ciento y tantos hombres de observ:n. El Berg.n ha salido y dicen que viene situada a la Goya; después de esto, para mitar la cabada al culo. Esto va a tomar un carácter diabolico, por que el Diablo no lo quiere, ya es mas. Si viviera Marquez tal vez que el mismo Canelon se tomaria este armamento; pero el estamos mal de estarse metidos en la plaza, y si V. pregunta el motivo, se responde, que no hay confianza en la gente, y que esta para rebentar en este Pueblo una conjuración: una con juración en que es preciso se convinen los amigos y los Patriotas estos con los Portugueses, y estos con los Fernambucanos amigos y todas estas elementales, y de opuestos intereses, que son los que componen este Pueblo; Vaya que en el dia se ven ramsas de todas estas gentes, tanto los que han salido a mis vacas dos meses de ida. Nada se sabe de positivo de la situación de Barreto ni Abreu, ni de los movimientos de la Prova de Rio Grande. Se me olvidaba decir a V. algunas circunstancias que hacen más confusos todos estos acontecimientos, el B.r Calado cuando se supo en el desembarco del Buseo, se ofreció al G.l para ir a tomarlo con fuerza armada, y el golpe era que no era de parecer, que se devia dar una respuesta fuerte y digna de un Gobierno, o no darla, despreciando una propuesta insultante en que los amarguras y desagrados aquellos de que los Pueblos solo quieren la paz y los vecinos sus vacas, han obligado a los solteros a mandarse sin mas ni volverse de romprnle los cuernos; y como el plan de aquí es de conservarse dentro de los muros, les es muy facil hacer grandes reuniones de hombres, que al primer peligro empezará cada uno por su lado. Leonardo Olivera está haciendo su montón en Maldonado, y su primera visita con 70 gauchos fue a la casa del Rincón de Pan de Azúcar. Pino en Canelones: Manuel Durán en San José y en fin los mismos de antes están haciendo lo mismo que hacian cuando Fratos los tomó y agregó a su lindo regimiento, hasta ahora respetan las propiedades pero, ay de mis baquitas cuando acaben con las del estado! Los prisioneros portugueses que libro Fratos con vileza son poco más de ciento. Barreto está con una division de más de mil hombres para abanzar al Centro. Pedro Lavalleja estan en el Durazno, y aquí en las piedras y Migueleteras Bonifacio Isas con ciento y cincuenta hombres. La salida y entrada de la plaza está libre, y tenemos la carne barata. Nosotros solo estamos del Rio Negro para acá a Colonia, Mercedes, y esta Plaza: todo lo demás hasta el Cerro de Montevideo ha sido abandonado. Fratos y Lavalleja mandan en unión con Eg.l santos y firman de consumo todas las ordenes. Estas dias anteriores Fratos expulsó a varios a garrotazos. Ni Bs. As. Entrerrios han tomado parte ni auxilian a los invasores en la empresa. Se sabe que el Mayor Domo de la Princesa de V.s Rs que estaba en la Colonia se pasó a Lavalleja y recibió el desp.o de Coronel !!o q.e pudo el medio de perder las yacas! Pablo Sierra quiere hoy ir a Bs. As. de Enviado de Lavalleja para el G.l en que le propone una suspensión de armas, hasta que los Pueblos expresen su voluntad. El G.l estando solo me llamó y mostró esa proposición, para que le dijese francamente mi dictamen. Yo le dije que aunque ignoraba el de la Junta de Generales, no era de parecer que se debia dar una respuesta fuerte y digna de un Gobierno, o no darla, despreciando una propuesta insultante en que los amarguras y desagrados aquellos de que los Pueblos solo quieren la paz y los vecinos sus vacas, han obligado a los solteros a mandarse sin mas ni volverse de romprnle los cuernos; y como el plan de aquí es de conservarse dentro de los muros, les es muy facil hacer grandes reuniones de hombres, que al primer peligro empará cada uno por su lado. Leonardo Olivera está haciendo su montón en Maldonado, y su primera visita con 70 gauchos fue a la casa del Rincón de Pan de Azúcar. Pino en Canelones: Manuel Durán en San José y en fin los mismos de antes están haciendo lo mismo que hacian cuando Fratos los tomó y agregó a su lindo regimiento, hasta ahora respetan las propiedades pero, ay de mis baquitas cuando acaben con las del estado! Los prisioneros portugueses que libro Fratos con vileza son poco más de ciento. Barreto está con una division de más de mil hombres para abanzar al Centro. Pedro Lavalleja estan en el Durazno, y aquí en las piedras y Migueleteras Bonifacio Isas con ciento y cincuenta hombres. La salida y entrada de la plaza está libre, y tenemos la carne barata. Nosotros solo estamos del Rio Negro para acá a Colonia, Mercedes, y esta Plaza: todo lo demás hasta el Cerro de Montevideo ha sido abandonado. Fratos y Lavalleja mandan en unión con Eg.l santos y firman de consumo todas las ordenes. Estas dias anteriores Fratos expulsó a varios a garrotazos. Ni Bs. As. Entrerrios han tomado parte ni auxilian a los invasores en la empresa. Se sabe que el Mayor Domo de la Princesa de V.s Rs que estaba en la Colonia se pasó a Lavalleja y recibió el desp.o de Coronel !!o q.e pudo el medio de perder las yacas! Pablo Sierra quiere hoy ir a Bs. As. de Enviado de Lavalleja para el G.l en que le propone una suspensión de armas, hasta que los Pueblos expresen su voluntad. El G.l estando solo me llamó y mostró esa proposición, para que le dijese francamente mi dictamen. Yo le dije que aunque ignoraba el de la Junta de Generales,

DE NICOLAS HERRERA A LUCAS J. OBES

Mont.o 14 de Mayo de 1825.

Hermano y amigo a pesar de todos esfuerzos de los anarquistas, la campaña se resiste a auxiliar sus empresas, y desengañados aquellos de que los Pueblos solo quieren la paz y los vecinos sus vacas, han obligado a los solteros a mandarse sin mas ni volverse de romprnle los cuernos; y como el plan de aquí es de conservarse dentro de los muros, les es muy facil hacer grandes reuniones de hombres, que al primer peligro empará cada uno por su lado. Leonardo Olivera está haciendo su montón en Maldonado, y su primera visita con 70 gauchos fue a la casa del Rincón de Pan de Azúcar. Pino en Canelones: Manuel Durán en San José y en fin los mismos de antes están haciendo lo mismo que hacian cuando Fratos los tomó y agregó a su lindo regimiento, hasta ahora respetan las propiedades pero, ay de mis baquitas cuando acaben con las del estado! Los prisioneros portugueses que libro Fratos con vileza son poco más de ciento. Barreto está con una division de más de mil hombres para abanzar al Centro. Pedro Lavalleja estan en el Durazno, y aquí en las piedras y Migueleteras Bonifacio Isas con ciento y cincuenta hombres. La salida y entrada de la plaza está libre, y tenemos la carne barata. Nosotros solo estamos del Rio Negro para acá a Colonia, Mercedes, y esta Plaza: todo lo demás hasta el Cerro de Montevideo ha sido abandonado. Fratos y Lavalleja mandan en unión con Eg.l santos y firman de consumo todas las ordenes. Estas dias anteriores Fratos expulsó a varios a garrotazos. Ni Bs. As. Entrerrios han tomado parte ni auxilian a los invasores en la empresa. Se sabe que el Mayor Domo de la Princesa de V.s Rs que estaba en la Colonia se pasó a Lavalleja y recibió el desp.o de Coronel !!o q.e pudo el medio de perder las yacas! Pablo Sierra quiere hoy ir a Bs. As. de Enviado de Lavalleja para el G.l en que le propone una suspensión de armas, hasta que los Pueblos expresen su voluntad. El G.l estando solo me llamó y mostró esa proposición, para que le dijese francamente mi dictamen. Yo le dije que aunque ignoraba el de la Junta de Generales,

DE NICOLAS HERRERA A LUCAS J. OBES

N.º 8 (Nicolás Herrera a Lucas J. Obes, sobre la pasividad que observan las fuerzas de la plaza ante el progreso de la revolución)

(Montevideo, Mayo 16 de 1825)

Monte. 16 de Mayo

Antes de ayer salió a la campaña del bueno el paquete Libertad del Sur de la Carrera de Bs. As. a este querto, y a nuestras barbas ha desembarcado alli armas, dinero y toda clase de municiones, que condujo Bonifacio Vidal, aquel mismo que sedujo las milicias de Dn Tomas y las hizo pasar a esta plaza en Marzo de 823.

El Gobierno lo supo, y apesar de tener aquí más de 400 h:s de caballeria, cargamento de ropa y tierra, lo colocaron en 21 carretas y se lo llevaron a Canelones, no atiendo los pocos más que ciento y tantos hombres de observ:n. El Berg.n ha salido y dicen que viene situada a la Goya; después de esto, para mitar la cabada al culo. Esto va a tomar un carácter diabolico, por que el Diablo no lo quiere, ya es mas. Si viviera Marquez tal vez que el mismo Canelon se tomaria este armamento; pero el estamos mal de estarse metidos en la plaza, y si V. pregunta el motivo, se responde, que no hay confianza en la gente, y que esta para rebentar en este Pueblo una conjuración: una con juración en que es preciso se convinen los amigos y los Patriotas estos con los Portugueses, y estos con los Fernambucanos amigos y todas estas elementales, y de opuestos intereses, que son los que componen este Pueblo; Vaya que en el dia se ven ramsas de todas estas gentes, tanto los que han salido a mis vacas dos meses de ida. Nada se sabe de positivo de la situación de Barreto ni Abreu, ni de los movimientos de la Prova de Rio Grande. Se me olvidaba decir a V. algunas circunstancias que hacen más confusos todos estos acontecimientos, el B.r Calado cuando se supo en el desembarco del Buseo, se ofreció al G.l para ir a tomarlo con fuerza armada, y el golpe era que no era de parecer, que se devia dar una respuesta fuerte y digna de un Gobierno, o no darla, despreciando una propuesta insultante en que los amarguras y desagrados aquellos de que los Pueblos solo quieren la paz y los vecinos sus vacas, han obligado a los solteros a mandarse sin mas ni volverse de romprnle los cuernos; y como el plan de aquí es de conservarse dentro de los muros, les es muy facil hacer grandes reuniones de hombres, que al primer peligro empará cada uno por su lado. Leonardo Olivera está haciendo su montón en Maldonado, y su primera visita con 70 gauchos fue a la casa del Rincón de Pan de Azúcar. Pino en Canelones: Manuel Durán en San José y en fin los mismos de antes están haciendo lo mismo que hacian cuando Fratos los tomó y agregó a su lindo regimiento, hasta ahora respetan las propiedades pero, ay de mis baquitas cuando acaben con las del estado! Los prisioneros portugueses que libro Fratos con vileza son poco más de ciento. Barreto está con una division de más de mil hombres para abanzar al Centro. Pedro Lavalleja estan en el Durazno, y aquí en las piedras y Migueleteras Bonifacio Isas con ciento y cincuenta hombres. La salida y entrada de la plaza está libre, y tenemos la carne barata. Nosotros solo estamos del Rio Negro para acá a Colonia, Mercedes, y esta Plaza: todo lo demás hasta el Cerro de Montevideo ha sido abandonado. Fratos y Lavalleja mandan en unión con Eg.l santos y firman de consumo todas las ordenes. Estas dias anteriores Fratos expulsó a varios a garrotazos. Ni Bs. As. Entrerrios han tomado parte ni auxilian a los invasores en la empresa. Se sabe que el Mayor Domo de la Princesa de V.s Rs que estaba en la Colonia se pasó a Lavalleja y recibió el desp.o de Coronel !!o q.e pudo el medio de perder las yacas! Pablo Sierra quiere hoy ir a Bs. As. de Enviado de Lavalleja para el G.l en que le propone una suspensión de armas, hasta que los Pueblos expresen su voluntad. El G.l estando solo me llamó y mostró esa proposición, para que le dijese francamente mi dictamen. Yo le dije que aunque ignoraba el de la Junta de Generales,

CIRCULAR DE CONVOCATORIA A ELECCIONES

Circular — El Gobierno Provisorio penetrado de la existencia de sus ardues deberes, ha estimado por uno de los más esenciales, proceder inmediatamente a la convocatoria de la Sala de Representantes de la Provincia— Quando los dignos hijos de la Patria han lanzado con heroysmo el noble grito de Libertad, y empuñado las armas pa recuperarla a la costa, la suerte de los Pueblos, y su politica existencia debe librarse a los organos legitimos de su boluntad—

Hasta aquí. Tiranos, y ambisiosos dispusieron de ella al impulso, y capricho de sus pasiones, ó intereses. —Es llegado el dia de escucharse los Magestuosos, é imponentes votos de los Seres q. han roto las cadenas, adjurando p.r siempre la ridicula obra de las combinaciones, y tenebrosos planes de sus mandatarios.—

La Provincia Oriental, desde su origen, ha pertenecido al territorio de la q. componian el Virreynato de Buenos Ayres, y por consiguiente fué, y debé ser una de las de la Union Argentina representadas en su congreso general constituyente — Nuestras instituciones, pues, deben modelarse p.r por las q. hoy hacen el engrandecimiento y prosperidad de los Pueblos hermanos —

Empecemos por plantear la Sala de nuestros Representantes, y este gran paso nos llevará á otros de gran importancia de la organización política del pays, y á los progresos de la guerra—A la penetración de V. S. y ciudadanos de ese departam.to tan lejos de ocultarse esas verdades, sabe el Gobierno Provisorio, y sabe el Mundo, q. ellas están gravadas en lo intimo de la conciencia de todos. La manifestación formá el deseo más ardiente y universal de todos los buenos— Por lo tanto, el Govierno ha dedicado a ella su primera atencion, y espera qué, seguridad por V.S. en tan honroso exemplo, se berifique á la brevedad más posible, el nombramiento de la Representación Provincial, con arreglo a las instrucciones, q. se acompañan al efecto—Dios gue. á V.S. m.s a.s — Florida, Junio 17. de 1825.

MARCHA

Imperialismo y Oligarquías

En los países coloniales como en los semi coloniales, el imperialismo extranjero cuenta siempre con la alianza de las oligarquías nativas, de las cuales hace su base de operaciones. En 1825, frente a la revolución popular de "los patrias" — linaje artiguista — se mueve el grupo de los grandes señores, que se sienten a gusto con el conquistador que les confiere distinciones y prebendas. La situación de ayer se reproduce hoy bajo el signo de los modernos imperialismos económicos.

MARCHA

¿Independientes a la Fuerza o por la Propia Voluntad?

REPRODUCIMOS aquí un sustancioso fragmento de la obra "José Artigas", del Dr. Eduardo Acevedo, a propósito de la fecha histórica del 25 de Agosto.

El autorizado historiador expone las distintas tesis emitidas, interpretándolas luego con el equilibrio intelectual que lo caracteriza.

Federalismo del Pueblo Oriental

QUEDA ya perfectamente iluminado el cuadro de los antecedentes de la convención preliminar de paz de 1828.

El Brasil estaba en plena crisis: sus recursos finacieros habíanse agotado; el papel moneda creado para sobvenir a las exigencias de la guerra, ahondaba el mal en vez de conjurarlo, a consecuencia de su rápida depreciación; el ejército desalentado por repetidas derrotas, era presa de la anarquía y la deserción; el espíritu revolucionario y francamente separatista, asumía en varias Provincias caracteres alarmantes y llevaba su contagioso impulso hasta los umbrales de la misma población de Río de Janeiro; y para colmo de apuros, la Inglaterra expresaba su decisión firme y decidida de inclinar la fuerza de sus armas en favor de la rápida terminación de la guerra, sobre la base de la independencia de la Provincia Oriental o de su vuelta a las Provincias Unidas, pero en ningún caso de su incorporación al Imperio. ¿Qué otra cosa podía hacer el Emperador en tan angustiosas circunstancias, sino renunciar al territorio conquistado?

No era menos intensa la crisis que agobiaba a las Provincias Unidas. El papel moneda, creado allí también para subvenir a las exigencias de la guerra, sufría violentas oscilaciones de repercusión dolorosa en los precios, el bloqueo de la escuadra brasileña, producía el incesante encarecimiento de las mercaderías de consumo y la pérdida irremediable de los productos de exportación; el ejército de Ituzaingó, falto de recursos, tenía que retroceder a territorio oriental y se desvandaba bajo la presión de la miseria; la política interna amontonaba elementos de terrible empuje, que a raíz de la celebración de la paz arrastraban al patíbulo al gran gobernador Dorrego, en desagravio de las derrotas políticas del partido unitario que había hecho crisis con Rivadavia; y finalmente, la diplomacia inglesa, que daba a entender a la Corte de Río de Janeiro que todas las fórmulas de paz eran buenas con tal que no se mantuvieran las tropas brasileñas en la Provincia Oriental, declaraba sin ambages al Gobierno de Buenos Aires que tampoco era de su agrado la incorporación de dicha Provincia a las demás del Río de la Plata, porque eso consagraría un monopolio de las costas, peligroso a los intereses del comercio marítimo.

Las Tradiciones Federalistas Orientales

En cuanto a los orientales, sus tradiciones eran imminentemente federalistas, y a la enorme influencia de ellas no habían escapado ni los jefes militares que con Lavalleja y Rivera a la cabeza proclamaban la incorporación incondicional, ni los hombres civiles que en la Asamblea de la Florida se encargaban de sancionar ese voto. Pero al mismo tiempo constituían un pueblo de acentuada fisonomía propia, que había sino el punto de arranque del movimiento demogrático del Río de la Plata; que había derramado su sangre durante cuatro años para contener la invasión portuguesa y durante un período mucho mayor para evitar que los hombres de pensamientos erigieran un trono en Buenos Aires; y que con el mismo empeño había luchado para reemplazar la omnipotencia de los gobernantes con instituciones que dieran unidad a la Nación y garantías autonómicas a las provincias. Acordarles la independencia, no era darles una cosa nueva, sino una cosa que ellos tenían conquistada en buena lid, aunque subordinándola plenamente al régimen federal, del que sólo se habían separado de hecho, mientras no obtuvieran la unión a base de instituciones, única que admitían.

Quiere decir, pues, que al firmarse la convención de paz, los dos grandes contendientes de Río de Janeiro y Buenos Aires tenían agotadas sus fuerzas y recursos y estaban dominados por la influencia inglesa que los obligaba a reconocer la independencia de la Provincia Oriental. Pero quiere decir también que la Provincia Oriental era un organismo autónomo, formado en las luchas de la libertad y con energías sobradas para renovar la guerra cuantas veces fuera necesario a la defensa de sus ideales y al sostenimiento de sus fueros.

La Convención de Paz

Ya en 1814 y 1815, frustrado el movimiento federal por la incurable resistencia argentina a reconocer que arriba de los hombres estaben *las instituciones*, los orientales habían hecho vida independiente, anticipándose en consecuencia a lo que la Inglaterra debía imponer más tarde a *los Gobiernos de Buenos Aires* y de Río de Janeiro, como merecida sanción de la conquista decretada contra Artigas y sus principios políticos. La convención de paz limitábase, pues a consagrar un hecho que ya existía por obra de las fuerzas vivas de la provincia, sin que esto importe reconocer que la opinión general, movida *todavía* por el grande y genial impulso de Artigas, habría optado dentro de un ambiente de plena libertad, por la incorporación a las Provincias Unidas, *en la forma* y con las condiciones que en su caso hubiera prestigiado el Jefe de los Orientales y Protector de los Pueblos Libres, a la sazón proscripto en el Paraguay.

Tal es la solución, consoladora para el patriotismo oriental, del problema relativo a la tradición de los Treinta y Tres, a la actitud de la Asamblea de la Florida y a la convención de paz de 1828.

Juan Carlos Gómez

Invitado el doctor Juan Carlos Gómez a asociarse al acto de la inauguración del monumento conmemorativo de la independencia en la Florida, contestó: que la Asamblea de 1825 no había declarado la independencia; que tal declaración hubiera sino un crimen inútil, porque ante el derecho inmutable y eterno lo ha sido y lo será siempre despedazar la Patria; que la misma Asamblea había tenido que resistir a presiones de fuerza para levantarse a la altura en que se colocó con sus solemnes declaraciones; y que habiendo rendido toda su vida un culto inalterable a la varded, no podía prestarse a endiosar la mentira al fin de sus días; *agregando*, que si se tratase de erigir un monumento a la Asamblea de la Floride, como el que acababa de decretar la Francia a la Asamblea de 1789, se asociaría con entusiasmo al homenaje, y aún más, que si se tratara de solemnizar el hecho de la independencia oriental, sin conexión alguna con la tradición de los Treinta y Tres y de la Florida, tal vez se asociase a ella, tomándolo como un hecho consumado o conveniente, pero que en tal caso sería necesario colocar en el monumento las estatuas del Emperador Pedro I y del Gobernador Dorrego, los dos genios que la produjeron.

Fué extensamente discutida esta tesis en la tribuna del Ateneo de Montevideo, en 1881, atacándola el doctor José Pedro Ramírez, y defendiéndola el doctor Pedro Bustamante.

Puede resumirse así la argumentación del doctor Ramírez ("Anales del Ateneo del Uruguay", "La Anexión y su apóstol")

Los 33 y La Florida

Manifiesta el doctor Gómez marcada repugnancia por la tradición de los Treinta y Tres y de la Florida. Y sin embargo ella representa la protesta armada contra la usurpación extranjera. Entonces como ahora se diseñaban dos escuelas políticas en los acontecimientos del Plata: la escuela de las transacciones, de las evoluciones paulatinas, y la escuela de las resoluciones definidas y valientes, de los propósitos indomables. Si en la vida indomable de los pueblos es posible optar entre esas dos escuelas, no sucede lo mismo cuando de un lado está el país y del otro la dominación extranjera. Los prohombres de la Revolución de Mayo, pertenecían a la primera: iniciaron el movimiento a favor de Fernando VII; transcurrieron cinco años sin que llegaran a declarar la independencia; y aun entonces y después proyectaron combinaciones monárquicas a pretexto de falta de preparación en los pueblos. La misma escuela produjo en el Estado Oriental el sometimiento al yugo lusitano, provocado por Buenos Aires, de una gran parte del país, verificándose el hecho ignominioso de que muchos prohombres de la época, como el vencedor del Rincón y de Misiones, aceptasen los principales puestos en el gobierno y en la administración. Entonces se decía, que un país no emigra y que cada uno deba hacer el bien posible en presencia del hecho consumado. Pero frente a esa escnela, *estaba la que Artigas* sostuvo con un puñado de valientes y que los Treinta y Tres reivindicaron al desembarcar en el Arenal Grande. ¿Cuál hay más *grande en las tradiciones* de nuestro Continente?

La lucha con el Brasil

Si la Asamblea de la Florida votó la incorporación después de haber declarado la independencia, fué por la falta de fuerzas del *Estado Oriental* para afrontar la lucha con el Brasil. Ese acto de incorporación, que no anula el sentimiento de la independencia, es bastante menos que el de los próceres de Mayo al atacar a Fernando VII y el del Congreso de Tucumán al proponer el sometimiento al Brasil. Es un error creer que nuestra independencia haya sido impuesta por la convención de 1828. Habría que olvidar la insurrección de 1811; la lucha sostenida por Artigas a favor de la autonomía provincial; la autoridad propia que ejercía el mismo Artigas y que a nadie subordinaba; el carácter de pacto popular que él quería imprimir al movimiento revolucionario, contra la tendencia porteña a sustituirse a la metrópoli española; y el esfuerzo realizado desde el principio por la Banda Oriental para asegurar su autonomía, sacudir todo yugo europeo y americano, y constituirse libremente.

El doctor Gómez, que tan implacable se muestra con Artigas, cuando ha dejado expandir su alma abandonada a sus solas inspiraciones, ha hecho justicia al caudillo oriental. Lo demuestran estas palabras de su juicio crítico del "Fausto" del poeta Campo:

"El gaucho se va. Es una raza de centauros que desaparece. Tome la lira popular, la lira de los Eddas, de los trovadores, de los bardos, y cuéntenos cómo ese gaucho caballeresco y aventurero, abrevaba su caballo en los torrentes de las Cordilleras y arrollaba *en los desfiladeros los tercios* de Bailén y de Talavera, cómo salvaba la democracia con Artigas, cómo se encaraba con la tiranía de Rosas y ha ido rodando en una ola de sangre hacia el mar de la nada".

Sentimiento de Nacionalidad

Según Stwart Mill, el sentimiento de la nacionalidad reconoce diversas causas: a veces es efecto de la identidad de razas, de la comunidad de lenguaje, de la comunidad de religión, y los límites geográficos contribuyen a hacerlos nacer. Pero la causa más poderosa de todas, en la opinión del ilustres publicista inglés, es la identidad de antecedentes políticos, la posesión de una historia nacional y, por consiguiente, la comunidad de recuerdos, de orgullo y de humillaciones, de dicha y de infortunios ligados a su pasado. Y todo eso se encuentra en la *tradición* de Artigas y de los Treinta y Tres.

Véase ahora la réplica del doctor Bustamante ("Anales del Ateneo del Uruguay"):

De cuanto ha dicho Juan Carlos Gómez, lo que más ha sublevado la bilis de sus adversarios, es la afirmación de que nuestra independencia nos fué impuesta por la voluntad conjunta de la Argentina y del Brasil. Y esto que se pretende una gran mentira, es por el contrario una de aquellas verdades prontas a romperle los ojos al más ciego. ¿Quién, pregunto yo, qué Asamblea, qué Poder, qué autoridad de derecho o de hecho había proclamado antes de 1828 la independencia de la Banda o de la Provincia Oriental, como hasta entonces se la había llamado por españoles, portugueses, brasileños y orientales? La Asamblea de la Florida, con su segunda ley, demostró que la primera no importaba otra cosa que un paso previo o preparatorio de la incorporación, como lo ha dicho el doctor Gómez. Por otra parte, en la "Historia" de Antonio Díaz se registra una circular del 17 de Junio de 1825, dos meses antes de lo que se ha dado en llamar proclamación de le independencia, en que el Gobierno Provisorio decía a los Cabildos y jueces departamentales: "La Provincia Oriental desde su origen ha pertenecido al territorio de las que componían el virreinato de Buenos Aires, y por consiguiente, fué y debe ser una de las de la Unión Argentina representadas en su Congreso General Constituyente". En cuanto a la tradición de Artigas, tampoco es de independencia, sino de desacuerdo o entredicho con el Gobierno de Buenos Aires.

La palabra independencia o separación o segregación, concluye el doctor Bustamante, no partió de nuestro suelo: labios brasileños y labios argentinos la pronunciaron al disponer de nuestro destino, sin consultar la voluntad nacional.

Extremadas así las soluciones, resultan insostenibles ambas tesis.

La Asamblea de La Florida

La Asamblea de la Florida no declaró la incorporación, a raíz de haber declarado la independencia, simplemente por la escasez de fuerza para luchar contra el Brasil, como lo sostiene el doctor Ramírez. De la decisiva documentación que hemos hecho desfilar en el curso de este "Alegato histórico", resulta que la tradición de Artigas, que puede considerarse como la tradición de todos los orientales, no era a favor de la *organización* de un país independiente, sino a favor de la incorporación a un organismo federal constituído por las Provincias del Río de la Plata. Y esa tradición seguía viva y vigorosa cuando la Asamblea de la Florida declaraba rotos los vínculos con el Brasil y en uso de la soberanía nacional reivindicada, dictada la segunda declaración del 25 de agosto de 1825.

Inglaterra, Dorrego y Pedro I

Y en cuanto a la convención de 1828, ni Dorrego ni Don Pedro I tenían libertad de elección, desde que un tercero más poderoso, como era la Inglaterra, les exigía la independencia de la Provincia Oriental. Pero, aún cuando hubieran declarado libremente esa independencia, por razones de equilibrio y hasta de recíproca conveniencia internacional, no por eso habrían impuesto a los orientales un hecho nuevo para ellos, sino que se habrían limitado a consagrar y reconocer un hecho ya existente. Convenido que ninguna Asamblea anterior había pronunciado la palabra "independencia". Pero el Pueblo Oriental, estaba ya fundido por Artigas en el molde de los pueblos independientes, por más que como pueblo independiente quisiera ser cabeza de una gran liga federal y no pequeña república sin resonancia en el vasto escenario americano. El Pueblo Oriental, existía ya fuerte y unido en una tradición de glorias que arranca de 1811 en las batallas de la independencia; que crece con el levantamiento del primer sitio, la peregrinación al Ayuí y la reivindicación de los fueros provinciales; que sigue creciendo durante el segundo sitio, hasta dar al Río de la Plata la fórmula más alta del régimen federal y de las garantías constitucionales; y que se agiganta luego de 1815 a 1820, levantando la idea republicana frente a la idea monárquica de todos los próceres de Mayo, sosteniendo la necesidad de las instituciones contra los mismos próceres que no admitían cortapisas a la voluntad personal de los gobernantes, oponiendo la autonomía de las provincial al centralismo absorbente de Buenos Aires, y defendiendo todas estas ideas en una guerra colosal y sin tregua, que ella sola habría bastado para dar temple y relieve a cualquier nacionalidad de la tierra.